



EDITAL DE LICITAÇÃO

OBJETO: Serviço de Cabeamento Estruturado de Rede de Dados e Voz para o novo Centro de Especialidades Médicas, situada na Rua Nilo Peçanha com a Rua Francisco Lopes, no Bairro Centro, 1º Distrito de Casimiro de Abreu, que está em fase de finalização da construção.

ÓRGÃO REQUISITANTE: FUNDO MUNICIPAL DE SAÚDE

Senhor Interessado:

Caso deseje receber informações a respeito do andamento desta licitação, fineza preencher os dados abaixo e encaminhá-los pelo endereço: licitacao@casimirodeabreu.rj.gov.br

PREGÃO PRESENCIAL N.º 7/2019
PROCESSO ADMINISTRATIVO N.º 206/2018

Razão Social

Endereço:

Contato:

Fone: / Fax:

E-mail:



PREGÃO PRESENCIAL

Pregoeiro: Barbara Coutinho Bastos
Equipe de Apoio: Miguel Jorge Reis da Silva
Débora Heringer de Moura Pina
Rozilandi Fonseca Pinto

Pregoeiro e Equipe de Apoio designados pela Portaria n.º 058/2019 de 11 de janeiro de 2019.

SUMÁRIO

PREÂMBULO

1. **OBJETO**
2. **DOS PREÇOS ESTIMADOS PELA ADMINISTRAÇÃO**
3. **DA DOTAÇÃO ORÇAMENTÁRIA**
4. **DA PARTICIPAÇÃO**
5. **DO CREDENCIAMENTO**
6. **DA PROPOSTA**
7. **DA SESSÃO DO PREGÃO E DA FORMULAÇÃO DOS LANCES**
8. **DA HABILITAÇÃO**
9. **DO RECURSO**
10. **DA ADJUDICAÇÃO E DA HOMOLOGAÇÃO**
11. **DA CONTRATAÇÃO**
12. **DO PRAZO, DO LOCAL E CONDIÇÕES DE EXECUÇÃO**
13. **DO PAGAMENTO**
14. **DA ANULAÇÃO E DA REVOGAÇÃO**
15. **DAS SANÇÕES APLICÁVEIS**
16. **DOS ESCLARECIMENTOS E DA IMPUGNAÇÃO AO EDITAL**
17. **DAS DISPOSIÇÕES FINAIS**

ANEXO I – TERMO DE REFERÊNCIA;

ANEXO II – (MODELO) CREDENCIAMENTO;

ANEXO III – (MODELO) DECLARAÇÃO DE QUE PREENCHE OS REQUISITOS DE HABILITAÇÃO;

ANEXO IV - (MODELO) PROPOSTA COMERCIAL;

ANEXO V – (MODELO) DECLARAÇÃO DE MENOR EMPREGADO;

ANEXO VI – MINUTA DE CONTRATO;

ANEXO VII – ANÁLISE ECONÔMICO-FINANCEIRA;

ANEXO VIII – (MODELO) DECLARAÇÃO DE ACEITAÇÃO DE TODAS AS CONDIÇÕES DO EDITAL;

ANEXO IX – (MODELO) DECLARAÇÃO DE MICROEMPRESA OU EMPRESA DE PEQUENO PORTE;

ANEXO X – (MODELO) DECLARAÇÃO DE SUPERVENIÊNCIA DE FATO IMPEDITIVO DA HABILITAÇÃO;

ANEXO XI – (MODELO) AUTORIZAÇÃO PARA EXECUÇÃO DO SERVIÇO;

ANEXO XII – (MODELO) DECLARAÇÃO DE AUSÊNCIA DE VÍNCULO COM O SERVIÇO PÚBLICO.



PREÂMBULO

O Município de Casimiro de Abreu torna público aos interessados que promoverá a presente licitação destinada a selecionar a proposta mais vantajosa, na modalidade **PREGÃO PRESENCIAL N.º 07/2018**, do **Tipo Menor Preço Global**, cuja sessão publica terá início no dia **22/03/2019**, às **14h00min**, na sala de Reunião localizada na Sede da Prefeitura Municipal de Casimiro de Abreu situada na Rua Padre Anchieta 234 - Centro, regida pela Lei Federal n.º 10.520, de 17.07.02, pelo Decreto Municipal n.º 520, de 15.04.2015, pela Lei Complementar n.º 123, de 14.12.2006, com aplicação subsidiária da Lei Federal n.º 8.666 de 21.06.93, e alterações posteriores a estas normas, além das demais disposições legais aplicáveis e do disposto neste Edital.

1. OBJETO

1.1. Serviço de Cabeamento Estruturado de Rede de Dados e Voz para o novo Centro de Especialidades Médicas, situada na Rua Nilo Peçanha com a Rua Francisco Lopes, no Bairro Centro, 1º Distrito de Casimiro de Abreu, que está em fase de finalização da construção, conforme especificações constantes do Termo de Referência, Anexo I deste Edital.

2. DOS PREÇOS ESTIMADOS PELA ADMINISTRAÇÃO

2.1. O preço global é estimado no valor de R\$ 23.133,00 (vinte e três mil e cento e trinta e três reais), pela Administração foi definido conforme os valores constantes na PLANILHA DE PROPOSTA DE PREÇOS - ANEXO IV deste Edital.

3. DA DOTAÇÃO ORÇAMENTÁRIA

3.1. A despesa decorrente desta Licitação correrá à conta do Programa de Trabalho nº 10.122.0072.2.008 e Elemento de Despesa nº 3.3.90.39.99.00.00.0101

4. DA PARTICIPAÇÃO

4.1. Poderão participar desta licitação os interessados que atenderem às exigências constantes deste Edital, inclusive quanto à documentação, que consiste em:

a) credenciamento junto ao Pregoeiro, devendo o interessado (Sócio), ou seu representante legal, comprovar a existência dos necessários poderes para a formulação de propostas e para a prática dos demais atos inerentes ao certame;

b) declaração do licitante dando ciência de que cumpre plenamente os requisitos de habilitação;

c) proposta comercial em envelope lacrado, no qual deverão constar, na parte externa, a identificação do licitante e o número da licitação, além dos dizeres: "Envelope 01 – Proposta Comercial";

d) documentos de habilitação em envelope lacrado, no qual deverão constar, na parte externa, a identificação do licitante e o número da licitação, além dos dizeres: "Envelope 02 – Habilitação";

e) Na fase de Credenciamento o licitante deverá apresentar a documentação pertinente ao Credenciamento fora do envelope e entregar os "Envelope 01 – Proposta Comercial" e "Envelope 02 – Habilitação" lacrados no mesmo instante, não será permitido a nenhum licitante entrar na sala de licitação com os referidos envelopes abertos.

4.1.1. Fica proibido o fechamento de qualquer dos envelopes na sala de licitação, sob pena de exclusão de participação do certame.

4.1.2. A participação no certame implica a aceitação de todas as condições estabelecidas neste instrumento convocatório.

4.1.3. As Microempresas ou Empresas de Pequeno Porte aptas a participar do certame e usufruir das prerrogativas da LC 123/06, aquelas empresas definidas no Artigo 3º da Lei Complementar n.º 123/06 e que não se enquadram em nenhuma das situações previstas no § 4º deste mesmo Artigo.

4.1.4. Os Microempreendedores Individuais, as Microempresas e as Empresas de Pequeno Porte doravante serão designados respectivamente por MEI/ME/EPP.

4.1.5. A participação no certame implica a aceitação de todas as condições estabelecidas neste instrumento convocatório;

4.2. Não poderão participar da presente licitação:

a) consórcios de empresas, qualquer que seja sua forma de constituição;

b) empresa sob o controle acionário de um mesmo grupo de pessoas físicas ou jurídicas;

c) pessoas físicas e jurídicas Suspensas temporariamente de participar de licitações e impedidas de contratar com a



- Administração Municipal Direta e Indireta**, nos termos do inciso III, do artigo 87, da Lei Federal 8.666/93;
- d) pessoas físicas e jurídicas já incurso na pena do inciso IV, do art. 87 da Lei n.º 8.666/93, seja qual for o órgão ou entidade que tenha aplicado a reprimenda, em qualquer esfera da Administração Pública;
 - e) pessoas físicas ou jurídicas cujo objeto social não seja pertinente e compatível com o objeto desta licitação;
 - f) pessoas físicas ou jurídicas que incidirem no estipulado no art. 9º da Lei Federal nº 8.666/93.

4.3. A participação no certame implica a aceitação de todas as condições estabelecidas neste instrumento convocatório.

5. DO CREDENCIAMENTO

5.1. No dia, hora e local estabelecidos neste Edital, o proponente deverá comprovar que detém poderes para a formulação de propostas e para a prática dos atos relativos ao certame, apresentando-se junto ao Pregoeiro munido de documento que o habilite.

5.2. A documentação referente ao credenciamento deverá ser apresentada **fora dos envelopes**, para análise pela Equipe de Apoio.

5.3. O representante a ser credenciado deverá ser distinto e único para cada licitante e comparecerá à sessão munido dos seguintes documentos:

- a. Cópia e original da Carteira de identidade ou de qualquer outro documento com foto, reconhecido e devidamente inscrito no Órgão a que pertence;
- b. Cópia do respectivo Estatuto ou Contrato Social em vigor, devidamente registrado. Em se tratando de sociedade comercial ou sociedade por ações, deve estar acompanhado de documento de eleição de seus administradores. **No caso de Microempreendedor Individual, apresentar o Certificado da Condição de Microempreendedor Individual – CCMEI, disponível em <http://www.portaldoempreendedor.gov.br>;** No caso de sociedade civil, o responsável deve apresentar a inscrição do ato constitutivo, acompanhado de prova de diretoria em exercício. Em se tratando de empresa ou sociedade estrangeira em funcionamento no País, deve ser apresentado o decreto de autorização, no qual estejam expressos seus poderes para exercer direitos e assumir obrigações em decorrência de tal investidura e para prática de todos os demais atos inerentes ao certame;
- c. Procuração pública ou particular com firma reconhecida ou Credenciamento conforme o **Anexo II**, exceto quando o representante a ser credenciado pelo licitante possuir poderes de representação da mesma, independente de autorização de outrem, constante dos documentos previsto no item “b”;
- d. O licitante deverá apresentar a declaração em atendimento ao inciso VII do art. 4º da Lei n.º 10.520/2002 (conforme Anexo III), porém será indispensável a apresentação da referida Declaração, sob pena de inaptidão para participar do certame;
- e. O licitante enquadrado na condição de microempresa – ME ou empresa de pequeno porte – EPP deverá apresentar:
 - 1 Declaração de enquadramento de Microempresa e Empresa de Pequeno Porte (ANEXO IX);
 - 2 Declaração ou Documento congênere que confirme o enquadramento declarado pela empresa na condição de microempresa – ME ou empresa de pequeno porte – EPP, registrada no respectivo órgão de registro público (JUCERJA).
- e1.** O licitante que, por inobservância, deixar de apresentar a Declaração ou Documento Congênere exigido no item “2” da alínea “e” deste item, poderá, a critério do Pregoeiro, ter o documento consultado junto ao órgão de registro através da internet no ato de Credenciamento e, se a consulta for positiva, o mesmo receberá o benefício previsto na alínea “e” deste item.
- f. Certidão Negativa de Licitantes Inidôneos, expedida pelo Tribunal de Contas da União no endereço eletrônico <https://contas.tcu.gov.br>.
 - f1.** O licitante que, por inobservância, deixar de apresentar a Certidão Negativa de Licitantes Inidôneos ou Documento Congênere exigido na letra “f” deste item, poderá, a critério do Pregoeiro, ter o documento consultado junto ao órgão de registro através da internet no ato de Credenciamento e, se a consulta for positiva, o mesmo não poderá participar das fases posteriores da licitação.

5.4. Será realizada consulta junto ao Cadastro de Fornecedores Impedidos de Licitar e Contratar com a Administração Pública Municipal para verificação dos impedimentos.

5.5. A ausência dos documentos arrolados nas alíneas “a” e “c” não excluirá o licitante do certame, mas importará a preclusão do direito de formular lances na sessão, na renúncia ao direito de interposição de recursos e a prática de todos os demais atos inerentes ao certame. A ausência dos documentos arrolados na alínea “b” e “d”, decairá o direito de participar das fases seguintes do certame e, a ausência do documento arrolado na alínea “e” decairá o direito do uso das prerrogativas estabelecidas na Lei Federal 123/06.



6. DAS PROPOSTAS COMERCIAIS

6.1. A proposta comercial poderá ser elaborada conforme modelo (**Anexo IV**) deste Edital, obedecidas as disposições do Termo de Referência (**Anexo I**).

6.1.1. **A fim de obter maior celeridade e eficiência no procedimento licitatório, os Licitantes, poderão fazer o download do programa Betha AutoCotação através do site oficial da Prefeitura Municipal de Casimiro de Abreu no endereço <http://www.casimirodeabreu.rj.gov.br>, na página de Licitações, na seção de Downloads e procedendo da seguinte forma:**

- a) baixe o Sistema para Cotação – Betha Auto Cotação em seguida instale o programa;
- b) abra o programa e efetue o cadastro de sua empresa;
- c) baixe na seção Todas as Licitações o Edital e a Proposta e faça a extração do arquivo que está compactado junto com a proposta baixada no site oficial;
- d) abra o arquivo nomeado com AC_LICITACAO_PR_..... através do Betha Auto Cotação e efetue o lançamento dos valores unitários da sua proposta, marca/modelos, bem como todas as exigências contidas no item 4.1.3, utilizando o campo observação se necessário e, em seguida clique em gravar;
- e) faça a impressão da proposta e acrescente no envelope correspondente a Proposta de Preços;
- f) salve a proposta clicando no disquete localizado na barra superior direito do programa, em seguida, feche o programa. Vá ao local aonde está o arquivo AC_LICITACAO_PR_..... e copie o mesmo para um pen drive que deverá ser trazido no dia do certame para a efetuação da leitura da proposta de preço pelo Sistema Betha Compras;
- g) não poderá existir divergência entre os valores da proposta impressa e a proposta contida no pen drive;

6.1.2. O programa Betha AutoCotação, facilitará o preenchimento da Proposta de Preço pelo licitante, evitando erros, rasuras geradas pelo preenchimento manuscrito e outras inconsistências, bem como, torna mais ágil e simples a leitura e análise da Proposta pelo Pregoeiro e sua Equipe de Apoio junto ao Sistema Betha Compras, programa esse que é utilizado para gerenciar as licitações desta Prefeitura.

6.1.2.1. Caso o programa Betha AutoCotação instalado apresente algum tipo de erro, deverá ser baixado o programa atualizado no site <http://www.casimirodeabreu.rj.gov.br>, na página de Licitações, na seção de Downloads ou diretamente no site da Betha no link <http://download.betha.com.br/>.

6.1.2.2. O LICITANTE NÃO FICA OBRIGADO A APRESENTAÇÃO DA PROPOSTA NO FORMATO BETHA AUTO COTAÇÃO, podendo ser preenchido manualmente no formulário do Anexo IV que pode ser baixado no site <http://www.casimirodeabreu.rj.gov.br>, na página de Licitações, Todas as Licitações, em formato PDF o qual estará compactado juntamente com o arquivo AC_LICITACAO_PR_..., conforme informado no item 7.1.3, “c”.

6.1.3. **Na proposta comercial deverão constar os seguintes elementos:**

- a) razão social, CNPJ (que deverá ser o mesmo para a proposta comercial e Nota Fiscal), endereço completo, número de telefone, e-mail (se houver) e fax;
- b) especificações técnicas, marcas, modelo e outros elementos exigidos no **Anexo I**, de modo a identificar o produto ofertado e atender ao disposto no art. 31, da Lei nº. 8.078/90 – Código de Defesa do Consumidor;
 - b1) Nos casos em que o objeto licitado for prestação de serviço, não será obrigatório a indicação da marca no campo correspondente na proposta;
- c) preços unitário e total em moeda corrente do País, em algarismos, com 2 (duas) casas decimais após a vírgula, para todos os itens que compõem a proposta;
- d) data e assinatura do representante legal do licitante, com a identificação de seu nome abaixo da assinatura;
- e) **A Licitante deverá apresentar a declaração de aceitação de todas as condições do edital (ANEXO VIII), sob pena de desclassificação da proposta, que deverá ser apresentado juntamente com a proposta;**
- f) **Planilha aberta demonstrando a composição do custo total, considerando o modelo do ANEXO II DO TERMO DE REFERÊNCIA (Planilha de Custos).**

6.1.4. No caso da existência de mais de um item o preço total proposto importará na multiplicação dos preços unitários pelos quantitativos estimados para a contratação de cada item.

6.1.5. Ocorrendo divergência entre o preço unitário e o preço total, prevalecerá o valor do preço unitário, desde que o julgamento seja menor preço por item. Caso seja por menor valor global, importará o preço total da proposta, sob pena de invalidação da mesma;

6.1.6. Será considerada desclassificada a proposta com valor unitário acima do valor máximo estimado constante da Proposta Comercial – Anexo IV deste Edital;

6.1.7. **Será considerada desclassificada a proposta que contiver emendas, rasuras ou entrelinhas, que dificultem o seu perfeito entendimento ou que possam comprometer a lisura do certame e quaisquer vícios que forem consideradas insanáveis pelo Pregoeiro;**

6.2. O prazo de validade da proposta será de, no mínimo, 60 (sessenta) dias, a contar da data da sessão pública.

6.3. Nos preços apresentados deverão estar incluídos todos os custos necessários para a entrega dos materiais.

6.4. A proposta não poderá impor condições ou conter opções.

6.5. A Administração não se responsabilizará por envelopes que não sejam entregues ao Pregoeiro designado, no



local, data e horário definidos neste Edital.

6.6. Em hipótese alguma o pregoeiro receberá envelopes que não estejam lacrados ou que estejam apenas grampeados, sob pena de invalidação da proposta;

6.7. Após a abertura das propostas, não será admitido cancelamento, inclusão ou exclusão de documentos, retirada da proposta ou alteração nas suas condições, ficando o licitante sujeito à suspensão ou cancelamento do seu registro, de acordo com as previsões legais, além da inclusão no Cadastro de Fornecedores Impedidos de Licitare e Contratar com a Administração Pública Municipal.

6.8. Falhas meramente formais poderão, após a análise, serem sanadas pelo Pregoeiro, desde que não caracterizem tratamento diferenciado em relação aos demais licitantes.

7. DA SESSÃO DO PREGÃO E DA FORMULAÇÃO DOS LANCES

7.1. No dia, hora e local estabelecidos neste Edital, será realizada sessão pública para recebimento dos envelopes, devendo o interessado, ou seu representante, identificar-se e comprovar a existência dos poderes necessários para a formulação de proposta e para a prática de todos os demais atos inerentes ao certame.

7.1.1. O pregoeiro declarará aberta a sessão e receberá dos licitantes os documentos pertinentes ao credenciamento dos participantes e os envelopes de PROPOSTA COMERCIAL e HABILITAÇÃO.

7.1.2. A apresentação da proposta vinculará o seu autor a todas as condições e obrigações inerentes ao certame.

7.1.3. Encerrada a etapa de Credenciamento, não serão credenciados novos licitantes. O limite de espera será tolerante em 15 minutos da abertura da sessão.

7.1.4. Em seguida, dar-se-á início à abertura dos envelopes de propostas comerciais para classificação.

7.2. Da Classificação das Propostas:

7.2.1. Após abertas as propostas, o Pregoeiro examinará a aceitabilidade das mesmas, quanto ao objeto e valor, decidindo motivadamente a respeito.

7.2.2. Será declarada classificada, pelo Pregoeiro, a proposta do licitante que ofertar o menor preço, conforme critério de julgamento indicado no preâmbulo deste Edital, bem como as propostas com preços até 10% (dez por cento) superiores àquele.

7.2.3. Não havendo pelo menos três propostas nas condições definidas no item anterior, o Pregoeiro classificará as próximas três melhores propostas subseqüentes.

7.2.4. Qualquer discordância entre a descrição contida na Proposta de Preços e o Termo de Referência, considerar-se-á a especificação contida na Proposta de Preço (Anexo IV), sob pena de Desclassificação.

7.3. Dos Lances:

7.3.1. O Pregoeiro convidará os licitantes classificados, individualmente e de forma seqüencial, a apresentar lances verbais, a partir do autor da proposta classificada de maior preço e os demais, em ordem decrescente de valor.

7.3.2. O Pregoeiro poderá, em qualquer momento, estipular lances mínimos, a fim de evitar excessos de lances, que retardam o procedimento.

7.3.3. A critério do Pregoeiro, poderá ser acordado entre os licitantes participantes da etapa de lances, valor de redução ou percentual mínimo entre os mesmos e tempo máximo para sua formulação.

7.3.4. Dos lances ofertados não caberá retratação.

7.3.5. Caso o sistema informatizado de realização do pregão não defina automaticamente a classificação de propostas iniciais com preços iguais, será realizado sorteio para determinação da ordem de oferta dos lances.

7.3.6. A desistência em apresentar lance verbal implicará a exclusão do licitante da continuidade da etapa de lances e a manutenção do último preço apresentado, para efeito de posterior ordenação das propostas.

7.3.7. O encerramento da etapa de lances dar-se-á quando, convocadas pelo Pregoeiro, todos os licitantes classificados ou convidados manifestarem seu desinteresse em apresentar novos lances.

7.3.8. Se não forem ofertados lances verbais, será verificada a conformidade entre a melhor proposta escrita, ainda que seja a única formulada, e o valor praticado no mercado, podendo o Pregoeiro negociar diretamente com o proponente.

7.3.9. Após a fase de lances, se a proposta mais bem classificada não tiver sido ofertada por ME ou EPP e houver proposta apresentada por ME ou EPP até 5% (cinco por cento) superior à melhor proposta, estará configurado o empate previsto no art. 44, § 2º, da Lei Complementar nº. 123 de 14.12.2006.

7.3.10. Ocorrendo o empate, proceder-se-á da seguinte forma:

7.3.10.1. a ME ou a EPP mais bem classificada será convocada para, no prazo de 5 (cinco) minutos após o encerramento dos lances, apresentar nova proposta de preço inferior àquela considerada classificada em 1º lugar no certame, sob pena de preclusão do exercício do direito de desempate;

7.3.10.2. não sendo vencedora a ME ou EPP mais bem classificada, na forma do subitem anterior, ou sendo inabilitada pela não regularização fiscal no prazo estabelecido no item 8 deste Edital, serão convocadas as demais ME e EPP remanescentes, cujas propostas estejam dentro do limite estabelecido no caput desta condição, na ordem classificatória, para o exercício do mesmo direito.

7.3.11. No caso de equivalência dos valores apresentados pelas ME e EPP que se encontrem no limite estabelecido



no caput desta condição, será realizado sorteio entre elas para que se identifique aquela que primeiro poderá apresentar melhor oferta.

7.3.12. Na hipótese da não contratação nos termos previstos na condição anterior, o objeto licitado será adjudicado, desde que cumpridas às condições de habilitação, em favor da proposta classificada em 1º lugar na etapa de lances.

7.3.13. Caso haja necessidade, o pregoeiro poderá reagendar uma nova data para a continuação do certame.

7.4. Da Exequibilidade dos Preços:

7.4.1. Encerrada a etapa competitiva e ordenadas as ofertas, o Pregoeiro examinará a aceitabilidade daquela classificada provisoriamente em primeiro lugar, quanto ao objeto e valor, decidindo motivadamente a respeito.

7.4.1.1. Para fins de aceitabilidade da oferta, o Pregoeiro deverá analisar o preço, em conformidade com a quantidade e a estimativa definida pela Administração, observado o critério de julgamento estabelecido neste Edital.

7.4.1.2. Não serão aceitas propostas com preços superiores aos valores estimados pela Administração para cada item, bem como não serão aceitos preços unitários superiores aos constantes da Proposta de Preços (Anexo IV).

7.4.2. Caso o Pregoeiro entenda que o preço é inexequível, fica estabelecido o prazo de até 2 (dois) dias úteis, para que o licitante demonstre a exequibilidade do seu preço através de documentos comprobatórios. Se for confirmada a inexequibilidade, o Pregoeiro convocará o próximo licitante melhor classificado, obedecida a ordem de classificação das ofertas até a apuração de uma que atenda as condições estabelecidas neste Edital.

7.4.3. Para demonstração da exequibilidade do preço ofertado, serão admitidos:

- a) planilha de custos elaborada pelo próprio licitante, sujeita a exame pela Administração; e/ou
- b) contratação em andamento com preços semelhantes.

7.4.4. O licitante que ofertar preço considerado inexequível pelo Pregoeiro, e que não demonstre posteriormente a sua exequibilidade, sujeita-se às sanções administrativas pela não manutenção da proposta, inclusive multa de até 20% (vinte por cento) sobre o valor da proposta originária, sem prejuízo de outras sanções como aquela tipificada no art. 93 da Lei Federal nº. 8.666/93, além das demais cominações legais, observadas a ampla defesa e o contraditório.

8. DA HABILITAÇÃO

8.1. Encerrada a etapa competitiva, o Pregoeiro procederá à análise da documentação constante do envelope de habilitação da licitante detentora da proposta de menor preço, para a verificação do atendimento às condições fixadas neste Edital. Para a habilitação, a licitante deverá apresentar:

8.1.1. Documentos referentes à Habilitação Jurídica:

- a) Para empresário individual: registro comercial;
- b) Para sociedades por ações: última ata de eleição de seus diretores registrada na Junta Comercial e cópia do Estatuto arquivado na Junta Comercial;
- c) Para Sociedade empresárias ou não empresárias: cópia do contrato social e última alteração contratual;
- d) cópia do decreto de autorização para que se estabeleçam no país e ato de registro ou autorização para funcionamento expedido pelo órgão competente, no caso de empresas ou sociedades estrangeiras.
- e) CPF e Cédula de Identidade do proprietário, diretores ou sócios, caso estes não constem relacionados nos documentos acima.

8.1.2. Documentos referentes à Regularidade Fiscal:

- a) Prova de inscrição no Cadastro Nacional da Pessoa Jurídica – CNPJ, mediante apresentação de Comprovante de Inscrição e Situação Cadastral;
- b) Prova de inscrição no cadastro de contribuintes Estadual ou Municipal, se houver, relativo ao domicílio ou sede do licitante, pertinente ao ramo de atividade e compatível com o objeto contratual, mediante apresentação do Comprovante de Inscrição e de Situação Cadastral no Cadastro de Contribuintes do ICMS;
- c) Prova de regularidade com a Fazenda Federal, consistente na apresentação da certidão negativa de débitos ou certidão positiva com efeito de negativa relativa a tributos e contribuições federais, dívida ativa da União e regularidade com as contribuições sociais previstas nas alíneas 'a' a 'd' do parágrafo único do art. 11 da Lei nº 8.212, de 24 de julho de 1991, nos termos da Portaria Conjunta RFB/PGFN nº 1.751, de 02/10/2014;
- d) Prova de regularidade perante a Fazenda Estadual, do domicílio ou sede do licitante, ou outra equivalente, na forma da Lei, mediante a apresentação da Certidão Negativa ou Positiva com Efeito de Negativa de Débitos relativos à Regularidade Fiscal perante a Receita Estadual acompanhada da Certidão Negativa ou Positiva com Efeito de Negativa de Dívida Ativa, emitida pelo órgão próprio da Procuradoria Geral do Estado;
- e) Prova de regularidade perante a Fazenda Municipal, do domicílio ou sede do licitante, ou outra equivalente, na forma da Lei, mediante a apresentação de Certidão Negativa ou Positiva com Efeito de Negativa de Débitos relativos aos Tributos Municipais;
- f) Prova de regularidade perante o Fundo de Garantia do Tempo de Serviço, demonstrando situação regular no cumprimento dos encargos sociais instituídos por Lei, mediante a apresentação do Certificado de Regularidade do FGTS - CRF, expedida pela Caixa Econômica Federal – CEF.



8.1.3. Documentos referentes à Qualificação Econômico-financeira:

a) Certidão negativa de falência, concordata ou recuperação judicial, expedida pelo distribuidor da sede da pessoa jurídica, emitidas até 90 (noventa) dias da data estabelecida no preâmbulo deste edital, exceto quando dela constar o prazo de validade;

a1) Não será causa de inabilitação do licitante a anotação de distribuição de processo de Recuperação Judicial ou Pedido de Homologação de Recuperação Extrajudicial, caso seja comprovado no Momento da entrega da documentação exigida no presente item, que o plano de Recuperação já foi aprovado ou Homologado pelo juízo competente.

a2) Certidão do Cartório Distribuidor indicando quantos são os cartórios, exceto se a empresa estiver sediada no município de Casimiro de Abreu;

b) Balanço Patrimonial e Demonstrações Contábeis (Demonstração de Resultado) do último exercício social, já exigíveis e apresentados na forma da Lei, que comprovem a boa situação financeira da empresa, vedada a sua substituição por balancetes ou balanço provisórios, exceto nos casos de empresas ou sociedades com início das suas atividades no mesmo exercício em que ocorrer o certame licitatório, podendo ser atualizados na forma prevista na legislação pertinente em vigor;

b1) As demonstrações contábeis e o balanço patrimonial deverão estar acompanhados do Termo de Abertura e Encerramento do Livro Diário do exercício apresentado, devidamente registrado na Junta Comercial ou no órgão competente, na forma da Lei.

c) Comprovação de boa situação financeira da empresa será feita de forma objetiva, através do CÁLCULO DE ÍNDICES CONTÁBEIS previstos conforme ANEXO VII deste Edital, o qual deverá ser assinado por Profissional Habilitado pelo Conselho Regional de Contabilidade, sendo considerada inabilitada a empresa que não obtiver índice de liquidez corrente e liquidez geral e solvência geral, maiores ou iguais a 1,00 (um), considerando a complexidade e acuidade da execução do objeto a ser contratado tendo por objetivo a correta avaliação da situação financeira do licitante visando o devido cumprimento das obrigações decorrentes da licitação.

d) O Microempreendedor Individual - MEI fica dispensado da apresentação dos documentos arrolados no item 8.1.3, “b”, “b1” e “c”, em razão do §2º do artigo 1.179 do Código Civil, do artigo 18-A, §1º, da LC N.º 123 e do artigo 31, inciso I da Lei n.º 8.666/93.

8.1.4. Documentação relativa à regularidade trabalhista.

a) Prova de inexistência de débitos inadimplidos perante a Justiça do Trabalho, mediante a apresentação de certidão negativa ou certidão positiva com efeito de negativa, nos termos do Título VII-A da Consolidação das Leis do Trabalho.

b) Certidão Negativa de Ilícitos Trabalhistas praticados em face de trabalhadores menores, em obediência à Lei nº 9.854/99, que deverá ser emitida junto à Delegacia Regional do Trabalho no Estado do Rio de Janeiro, para as licitantes sediadas fora do Estado do Rio de Janeiro, a certidão deverá ser emitida pelo órgão competente no Estado onde a firma tem sua sede **ou** Declaração firmada pelo licitante em cumprimento ao disposto no art. 7º, inciso XXXIII da Constituição da República, modelo **Anexo V** deste Edital, de que não emprega menor de dezoito anos em trabalho noturno, perigoso ou insalubre e de que não emprega menor de dezesseis anos, sob as penas da lei.

8.1.5. Declarações e Documentos Complementares:

a) Declaração de superveniência de fato impeditivo da habilitação, observadas as penalidades cabíveis, conforme modelo do **Anexo X**.

b) Declaração que a empresa não possui em seu quadro de pessoal, servidores, empregados públicos ou dirigentes do Município de Casimiro de Abreu, ou que tenha sido, nos últimos 180 (cento e oitenta) dias, ocupantes de cargo, emprego ou função no Município de Casimiro de Abreu, que tenha tomado parte na elaboração do projeto como autor ou colaborador, conforme disposição do artigo 9º, da Lei 8.666/93, conforme **Anexo XII**;

8.1.6. Documentação Técnica:

a) Atestado de Capacidade Técnica atestando a execução de serviço semelhante ou compatível ao que conste do objeto desta licitação, emitidos por entidades de direito público ou privado, apresentando juntamente, a cópia do contrato ou outro documento congêneres previsto em lei, que originou o atestado;

b) Comprovação de que a licitante possui em seu quadro funcional (vínculo devidamente comprovada conforme item 8.1.6.1), na data prevista para a entrega dos envelopes, através de Certificado de Conclusão de Curso ou Diploma, de que possui pelo menos 01 (um) técnico certificado em um dos fabricantes: AMP, Avaya Systems, Legrand ou Ortronics; o qual será indispensável para acompanhar e certificar o serviço objeto da licitação;

8.1.6.1. A comprovação do VÍNCULO entre o licitante e o profissional se fará através do contrato social ou certidão simplificada da junta comercial do estado, quando o profissional for sócio da licitante; Através da cópia da carteira de trabalho ou da ficha de registro contendo a última alteração de salário, quando o profissional for empregado; Através de contrato de trabalho com vigência dentro do prazo para execução do objeto desta licitação ou por prazo indeterminado, ou contrato de prestação de serviços; ou no caso de empresas de economia de sociedade anônima, através de publicação na imprensa relativa à eleição, quando se tratar de diretor de empresa de capital aberto.



8.2. Os documentos relacionados nos itens 8.1.1, 8.1.2, 8.1.3, alíneas “a” e “b” e 8.1.4, alínea “a” poderão ser substituídos pelo Certificado de Registro Cadastral emitido pela PMCA, desde que expressamente indicados no referido cadastro, em vigor na data da realização do Pregão.

8.2.1. No caso de não constar dos mencionados cadastros quaisquer documentos exigidos no item 8.1.1, 8.1.2, 8.1.3, alíneas “a” e “b” e 8.1.4, alínea “a”, o licitante deverá incluí-los no envelope de habilitação.

8.1.2. Se os documentos relacionados no item 8.1.1, 8.1.2, 8.1.3, alíneas “a” e “b” e 8.1.4, alínea “a”, indicados nestes cadastros, estiverem com os prazos vencidos, deverão ser apresentados documentos vigentes, no envelope de habilitação.

8.3. Para fins de habilitação, é facultada ao Pregoeiro a verificação das informações e o fornecimento de documentos que constem de sítios eletrônicos de órgãos e entidades das esferas municipal, estadual e federal, emissores de certidões, devendo tais documentos serem juntados ao processo.

8.3.1. A possibilidade de consulta prevista no caput não constitui direito da licitante e a Administração não se responsabilizará pela eventual indisponibilidade dos meios eletrônicos no momento da diligência, hipótese em que, em face do não saneamento das falhas constatadas, o licitante será declarado inabilitado.

8.4. Os licitantes apresentarão documentos em cópias legíveis, autenticadas no cartório competente ou por servidor designado para o pregão, desde que o licitante apresente os documentos originais na sessão de julgamento, sob pena de inabilitação.

8.5. Documentos emitidos em língua estrangeira deverão ser entregues acompanhados da tradução para a língua portuguesa, efetuada por Tradutor Juramentado, e devidamente consularizados ou registrados no Cartório de Títulos e Documentos.

8.6. Os documentos encaminhados para habilitação deverão estar em nome da licitante e, preferencialmente, com o número do CNPJ e o respectivo endereço, inclusive para os casos de documentações de estabelecimentos matriz ou filial, exceto aqueles somente emitidos em nome da matriz.

8.7. As ME e EPP deverão apresentar toda a documentação exigida para a habilitação, inclusive os documentos comprobatórios da regularidade fiscal, mesmo que estes apresentem alguma restrição.

8.7.1. Havendo alguma restrição na comprovação da regularidade fiscal e trabalhista das ME/EPP/MEI (Certidões), será assegurado o prazo de 5 (cinco) dias úteis, cujo termo inicial corresponderá ao momento em que o proponente for declarado vencedor do certame, prorrogável por igual período, a critério da administração pública, para regularização da documentação, para pagamento ou parcelamento do débito e para emissão de eventuais certidões negativas ou positivas com efeito de certidão negativa;

8.7.1.1. A não regularização da documentação, no prazo previsto no item 8.7.1, implicará decadência do direito à contratação, sem prejuízo das sanções previstas no art. 81 da Lei nº 8.666, de 21 de junho de 1993, sendo facultado à Administração convocar os licitantes remanescentes, na ordem de classificação, para a assinatura do contrato, ou revogar a licitação.

8.7.1.2. A Licitante vencedora que reiteradas vezes não apresentar a Regularidade fiscal atualizada e for comprovado que na data do certame a empresa estava regular com o ente federado emissor da certidão, poderá a PMCA/RJ aplicar a penalidade prevista no Artigo 7º da Lei 10.520/2002, também incorrerão nesta situação as empresas que solicitarem o benefício previstos no item 8.7.1 e não se manifestarem sobre a causa do impedimento da apresentação do documento no prazo previsto em Lei.

8.7.2. A prorrogação do prazo para a regularização fiscal dependerá de requerimento, devidamente fundamentado, a ser dirigido ao Pregoeiro.

8.7.3. Entende-se por tempestivo o requerimento apresentado dentro dos cinco dias úteis inicialmente concedidos.

8.7.4. A não regularização da documentação fiscal, no prazo previsto neste item, implicará decadência do direito à contratação, sem prejuízo das sanções cabíveis.

8.8. Todos os documentos deverão ter vigência até o dia previsto para a realização do pregão, sendo que, na hipótese de inexistir nos documentos prazo expresso de sua validade, reputar-se-ão válidos por 90 (noventa) dias, contados de sua expedição, exceto os documentos enumerados nas letras “a” e “b” do item 8.1.2., os quais não terão as validades limitadas, porém, deverão estar regular conforme determina os órgãos expedidores.

8.9. Se o detentor da melhor proposta desatender às exigências previstas neste título, será inabilitado e o Pregoeiro examinará as ofertas subseqüentes e a qualificação da licitante seguinte, na ordem de classificação, até a seleção daquela que atenda ao Edital, e cujo ofertante, uma vez preenchidas as condições de habilitação, será declarado vencedor.

8.10. Verificado o atendimento das exigências fixadas neste Edital, a licitante será declarada vencedora.

9. DO RECURSO

9.1. Declarado o vencedor, qualquer licitante poderá manifestar, imediata e motivadamente, a intenção de recorrer, cuja síntese será lavrada em ata, sendo concedido o prazo de 03 (três) dias úteis para apresentação das razões do recurso.

9.1.1. Aos licitantes que manifestarem a intenção de recorrer, será concedido o prazo de 03 (três) dias úteis para apresentação das razões do recurso;

9.1.2. Aos demais licitantes, independentemente de intimação, será concedido igual prazo para apresentação de



contra-razões, o qual começará a contar a partir do término do prazo concedido ao recorrente.

9.2. O encaminhamento das razões e eventuais contra-razões deverá ser feito por escrito, com a devida representação da sociedade empresária, e protocolizado na Sede da Prefeitura Municipal de Casimiro de Abreu, das 09:00 às 17:00 h, na Rua Padre Anchieta, 234, Centro – Casimiro de Abreu.

9.2.1. A ausência da comprovação de legitimidade para a interposição do recurso importará no desprovimento do mesmo, podendo a Administração Pública conhecer as razões recursais, mesmo diante do desprovimento.

9.3. O licitante poderá apresentar as razões do recurso na própria sessão do pregão, as quais serão reduzidas a termo pelo Pregoeiro na respectiva ata.

9.4. Após o término da sessão será assegurada vista imediata dos autos a todos os licitantes.

9.5. Os recursos serão dirigidos ao Pregoeiro, que reconsiderando ou não a sua decisão, os encaminhará devidamente informados, no prazo de 5 (cinco) dias úteis, à Procuradoria Jurídica e após parecer será encaminhado à Autoridade Superior para decisão.

9.6. A falta de manifestação imediata e motivada do licitante, quanto ao resultado do certame, importará a decadência do direito de interposição de recurso.

9.7. O acolhimento do recurso importará a invalidação apenas dos atos insuscetíveis de aproveitamento

10. DA HOMOLOGAÇÃO

10.1. Será lavrada ata circunstanciada da sessão pública do pregão com o registro dos licitantes credenciados, das propostas escritas e verbais apresentadas, na ordem de classificação, dos preços ofertados, da análise dos documentos de habilitação e dos recursos interpostos além de outros registros pertinentes.

10.2. O procedimento de adjudicação é atribuição do Pregoeiro, se não houver recurso, ou, havendo, da Autoridade Competente do FMS, que também procederá à homologação do certame.

11. DA CONTRATAÇÃO

11.1. A contratação se efetivará por Contrato conforme 62 da Lei Federal 8.666/93 e suas alterações ou por Ordem de Fornecimento (Anexo XI), conforme faculta o §4º do art. 62 da Lei Federal n.º 8.666/93 e suas condições gerais serão as constantes do presente Edital.

11.1.1. O Departamento de Contratos convocará o licitante vencedor para assinar o termo de contrato, aceitar ou retirar o instrumento equivalente, dentro do prazo de até 5 (cinco) dias úteis, sob pena de decair o direito à contratação, sem prejuízo das sanções previstas no art. 81, com observância do Artigo 64, ambos da Lei Federal 8.666/93, bem como art. 7º da Lei Federal 10.520/02.

11.1.2. O licitante vencedor deverá, por ocasião da assinatura do contrato, indicar o nome de seu representante, responsável pela gestão do contrato, informando endereço, telefone, fax, e-mail, etc.

11.2. O contrato decorrente da presente licitação poderá sofrer acréscimos ou supressões, conforme previsto no art. 65, §§ 1º e 2º, da Lei Federal nº. 8.666 de 21.06.1993.

11.3. Se a empresa declarada vencedora não assinar o Contrato ou a Ordem de Fornecimento no prazo de 5 (cinco) dias úteis contados da data do recebimento da convocação pela Secretaria Solicitante, decairá o seu direito à contratação, sem prejuízos das sanções previstas no art. 81 da Lei Federal 8.666/93 bem como do art. 7º da Lei Federal 10.520/02;

11.4. Ocorrendo a hipótese prevista no item anterior, o pregoeiro examinará as ofertas subseqüentes e convocará os licitantes remanescentes, na ordem de classificação, até a apuração de uma que atenda ao edital, podendo negociar com o proponente para que seja obtido preço melhor.

11.5. O recebimento do objeto se efetivará na forma prevista no art. 73, inciso II, da Lei Federal nº 8.666 de 21.06.1993 e nas condições disposições do Termo de Referência.

11.6. A contratada não poderá, em hipótese alguma, caucionar ou utilizar o instrumento firmado com a PMCA para qualquer operação financeira.

11.7. A contratada deverá manter, durante a vigência da Ata, em compatibilidade com as obrigações assumidas, todas as condições de habilitação e qualificação exigidas na licitação.

11.8. A contratação decorrente desta licitação poderá ser rescindida, independentemente de aviso, interpelação ou notificação judicial, nas hipóteses previstas no art. 78 da Lei Federal nº 8.666/93, sem que a contratada, por isso, tenha direito a qualquer reclamação ou indenização, salvo o executado até o momento da rescisão.

11.9. A rescisão contratual provocada pela inadimplência da contratada acarretará aplicação das sanções previstas na Lei Federal nº. 8.666/93, sem prejuízo das responsabilidades civil e penal.

11.10. O fornecimento deve ser executado diretamente pelo fornecedor registrado não podendo SER TRANSFERIDO, SUB-EMPREITADOS, CEDIDOS OU SUBLOCADOS, salvos a excepcionalidade e manifestação expressa de autorização da Secretaria Solicitante.

11.11. A Secretaria solicitante deverá nomear um fiscal para o(s) Contrato(s), funcionário(s) que atenderá(ão) às requisições dos materiais e receberá(ão) as instruções do responsável pelo gerenciamento e fiscalização da Ata, bem como prestará(ão) às autoridades competentes as informações e assistência necessárias ao bom cumprimento de suas funções durante a execução contratual;



11.12. O prazo poderá ser prorrogado, mantidas as demais condições desta contratação e assegurada a manutenção do seu equilíbrio econômico-financeiro, desde que ocorra algum dos motivos elencados no §1º e/ou no inciso II do art. 57 da Lei Federal nº 8.666/93, devidamente autuado em processo.

12. DO PRAZO, LOCAL E CONDIÇÕES PARA ENTREGA

12.1. O prazo, local e condições de execução estão definidos no Termo de Referência (Anexo I).

13. DO PAGAMENTO

13.1. A nota fiscal deverá ser apresentada após a execução dos serviços, a fim de ser atestada e posteriormente encaminhada para pagamento, que deverá ser efetuado em até 30 (trinta) dias;

13.2. O Fundo Municipal de Saúde somente efetuará o pagamento à CONTRATADA, desde que obedeça às formalidades legais e contratuais previstas;

13.3. “Ficam obrigados a emitir Nota Fiscal Eletrônica – NF-e, modelo 55, em substituição à Nota Fiscal, modelo 1 ou 1-A, a partir de 1º de dezembro de 2010, os contribuintes que, independentemente da atividade econômica exercida, realizem operações:

I - destinadas à Administração Pública direta ou indireta, inclusive empresa pública e sociedade de economia mista, de qualquer dos Poderes da União, dos Estados, do Distrito Federal e dos Municípios” (Protocolo ICMS 42/2009, Cláusula Segunda);

13.4. Na ocasião de cada pagamento a ser efetuado, observadas as condições específicas da CONTRATADA, aplicar-se-á, no que couber, o disposto na Lei Federal No. 9.430, de 27 de dezembro de 1996, na Lei Federal No. 8.212, de 24 de julho de 1991 e na Lei Complementar No. 106, de 31 de julho de 2003 e Protocolo ICMS 42/2009 (NF-e), combinada com a correspondente lei municipal do local de prestação dos serviços, com as alterações e regulamentações posteriores.

13.5. Ocorrendo atraso no pagamento das obrigações desde que este atraso decorra de culpa da PMCA/FMS, o valor devido será acrescido de 0,1% (um décimo por cento) a título de multa, além de 0,033% (trinta e três milésimo por cento) por dia de atraso, a título de compensação financeira, a serem calculados sobre a parcela devida;

13.6. O pagamento da multa e da compensação financeira a que se refere o sub item anterior será efetivado mediante a autorização expressa da Secretaria Municipal de Fazenda/FMS, em processo próprio, que se iniciará com requerimento da licitante contratada dirigido ao Secretário (a) Municipal de Fazenda/FMS;

13.7. Caso a PMCA/FMS efetue pagamento devido a contratada em prazo inferior a 30 (trinta) dias, será descontada da importância devida o valor correspondente a 0,033% (trinta e três milésimo por cento) por dia de antecipação;

13.8. Na ocasião de cada pagamento a ser efetuado, observada as condições específicas da CONTRATADA, aplicar-se-á, no que couber, o dispositivo da Lei Federal nº 9.430, de 27 de Dezembro de 1996, na Lei Federal 8.212, de 24 de Julho de 1991 e na Lei complementar nº 116, de 31 de Julho de 2003, combinada com a correspondente Lei Municipal do Local de prestação dos serviços, com suas alterações e regulamentações posteriores;

13.9. No caso de a CONTRATADA ser enquadrada nas hipóteses de não retenção constante do Art. 4º, ou como pessoa jurídica amparada por medida Judicial constante do Art. 36, ambos da instrução normativa SRF, nº 1.234, de 11.01.2012, deverá apresentar juntamente com o documento de cobrança a comprovação exigida na referida instrução normativa, sob pena de retenção de tributos da fonte;

13.10. Na hipótese de o documento de cobrança apresentar erros, fica suspenso o prazo para o pagamento respectivos, prosseguindo-se a contagem somente após apresentação da nova documentação isenta de erros.

14. DA ANULAÇÃO E DA REVOGAÇÃO:

14.1. A autoridade competente para aprovação do procedimento poderá revogar a licitação por razões de interesse público decorrente de fato superveniente devidamente comprovado, pertinente e suficiente para justificar tal conduta, ou anulá-la por ilegalidade, de ofício ou mediante provocação de terceiro, devendo em ambos os casos a decisão estar devidamente fundamentada no processo.

15. DAS SANÇÕES APLICÁVEIS

15.1. No caso de descumprimento total ou parcial das condições deste edital, a PMCA, sem prejuízo das perdas e danos e das multas cabíveis, nos termos da lei civil, aplicará à contratada, conforme o caso, as penalidades previstas nos art. 86, 87 e 88 da Lei Federal nº 8.666/93, e suas regulamentações e, em especial, as seguintes sanções:

15.1.1. multa moratória de 1% (um por cento) ao dia, por dia útil que exceder o prazo de prestação dos serviços, sobre o valor do saldo não atendido, respeitados os limites da lei civil;

15.1.2. multa administrativa de até 20% (vinte por cento) sobre o valor total da contratação, nas demais hipóteses de inadimplemento ou infração de qualquer natureza, seja contratual ou legal.

15.2. As multas moratórias e administrativas poderão ser aplicadas cumulativamente ou individualmente, não impedindo que a PMCA rescinda unilateralmente o contrato e aplique as demais sanções legais cabíveis.



15.3. As multas administrativas e moratórias aplicadas serão descontadas dos pagamentos eventualmente devidos pela Administração à **CONTRATADA** ou, ainda, quando for o caso, cobradas judicialmente, em consonância com os parágrafos 2º e 3º do art. 86 da Lei Federal nº 8.666/93.

15.4. A aplicação de multas não elidirá, em face do descumprimento do pactuado, o direito da PMCA de rescindir de pleno direito o contrato, independente de ação, notificação ou interpelação judicial ou extrajudicial, sem prejuízo das demais cominações legais e contratuais cabíveis, assegurados o contraditório e a ampla defesa.

15.5. A licitante que, convocada dentro do prazo de validade da sua proposta, não assinar o contrato, deixar de entregar a documentação exigida para a contratação, apresentar documentação falsa exigida para o certame, ensejar o retardamento da execução do seu objeto, não mantiver a proposta, falhar ou fraudar na execução do contrato, comportar-se de modo inidôneo ou cometer fraude fiscal, poderá, nos termos do art. 7º da Lei Federal nº 10.520/02, ser impedida de licitar e contratar com a PMCA pelo prazo de até 5 (cinco) anos, sem prejuízo da aplicação das demais cominações legais, tudo proporcionalmente ao grau de culpabilidade da conduta apenada.

15.6. O Processo de penalização das empresas será instruído e impulsionado pela Secretaria que deu origem e autorizou processo licitatório, através da Autoridade Competente.

16. DOS ESCLARECIMENTOS E DA IMPUGNAÇÃO AO EDITAL

16.1. Até 02 (dois) dias úteis antes da data da licitação, conforme Decreto Municipal n.º 520, de 15 de Abril de 2015, qualquer pessoa, física ou jurídica, poderá impugnar o ato convocatório deste Pregão, mediante petição, dirigida à Comissão Permanente de Licitação - CPL, devendo protocolizá-la na Rua Padre Anchieta n.º. 234 Centro, Casimiro de Abreu - RJ;

16.2. No prazo legal, o Pregoeiro receberá as impugnações ao ato convocatório, encaminhando-as à autoridade competente e após a Procuradoria Geral do Município. O Pregoeiro decidirá sobre a impugnação no prazo de 24 horas e, sendo acolhida, será definida e publicada nova data para realização do certame;

16.3. Os pedidos de esclarecimentos, obedecido o prazo do subitem 16.1, deverão ser encaminhados à CPL/SECGOV, preferencialmente por meio eletrônico, via internet, via correio eletrônico licitacao@casimirodeabreu.rj.gov.br ou pelo telefone (22) 2778-9808.

16.4. Independente de declaração expressa, a simples participação nesta licitação implica em aceitação plena das condições estipuladas neste edital, decaindo do direito de impugnar os seus termos o licitante que, o tendo aceito sem objeção, vier, após o julgamento desfavorável, apresentar falhas e irregularidades que o viciem

17. DAS DISPOSIÇÕES FINAIS

17.1. A apresentação de proposta obriga o licitante declarado vencedor ao cumprimento de todas as disposições contidas neste Edital.

17.2. É facultado ao Pregoeiro ou à autoridade superior, no interesse da Administração:

a) em qualquer fase da licitação, promover diligência destinada a esclarecer ou a complementar a instrução do processo;

b) solicitar aos setores competentes a elaboração de pareceres técnicos destinados a fundamentar suas decisões;

c) sanar, relevar omissões ou erros puramente formais observados no credenciamento, na proposta e na documentação, desde que não contrariem a legislação vigente e não comprometam a lisura da licitação.

17.3. Caso não seja possível decidir de imediato sobre a aceitabilidade da proposta ou dos documentos de habilitação, o Pregoeiro poderá suspender o pregão e marcar nova data para sua continuidade, intimando todos os participantes.

17.4. Na contagem dos prazos estabelecidos neste Edital, excluir-se-á o dia do início e incluir-se-á o do vencimento.

17.5. Suspenso o expediente na PMCA nas datas previstas, estas ficam automaticamente prorrogadas para o mesmo horário do primeiro dia útil de expediente.

17.6. A homologação do resultado desta licitação não implicará direito à contratação.

17.7. São partes integrantes e inseparáveis do presente Edital:

- Anexo I – Termo de Referência;
- Anexo II – (Modelo) Credenciamento;
- Anexo III – (Modelo) Declaração de que preenche os requisitos de habilitação;
- Anexo IV – (Modelo) Proposta Comercial;
- Anexo V – (Modelo) Declaração de Menor Empregado;
- Anexo VI – Minuta de Contrato;
- Anexo VII – (Modelo) Análise Econômico-Financeira.
- Anexo VIII – (Modelo) Declaração de Aceitação de Todas as Condições do Edital;
- Anexo IX – (Modelo) Declaração de Microempresa ou Empresa de Pequeno Porte;
- Anexo X – (Modelo) Declaração de Superveniência de Fato Impeditivo da Habilitação;
- Anexo XI – (Modelo) Autorização Para Execução do Serviço;
- Anexo XII – (Modelo) Declaração de Ausência de Vínculo com o Serviço Público.



17.8. Os interessados poderão ter acesso ao Edital e seus anexos, bem como as publicações de Adiamento, Prorrogação e Erratas entre outros avisos referente ao certame, no site <http://www.casimirodeabreu.rj.gov.br> ou <http://governo.casimirodeabreu.rj.gov.br/> ou em até 24 (vinte e quatro) horas anteriores à data do recebimento das propostas, **junto à Comissão Permanente de Licitação**, situada na Rua Padre Anchieta nº 234, Centro, Casimiro de Abreu/RJ, no horário comercial de 09h00min às 16h00min, exceto feriados Nacionais, Estaduais e Municipais, bem como finais de semana., mediante a entrega de 01 (uma) resma de papel A4 e o interessado deverá estar munido do carimbo do CNPJ.

17.9. As Informações sobre o andamento desta licitação e os casos omissos, bem como dúvidas suscitadas, serão dirimidas pelo Pregoeiro na Comissão de Pregão, situada na Rua Padre Anchieta nº 234, Centro, Casimiro de Abreu/RJ ou através do Telefone (22) 2778-9808 ou ainda pelo correio eletrônico licitacao@casimirodeabreu.rj.gov.br.

17.10. Fica eleito o foro da Comarca de Casimiro de Abreu, Estado do Rio de Janeiro, para solucionar quaisquer questões oriundas desta licitação.

Casimiro de Abreu, 28 de fevereiro de 2019.

Érica Esteves Dames Passos Neves
Secretária Municipal de Governo
Port. 360/18



ANEXO I – TERMO DE REFERÊNCIA

UNIDADE REQUISITANTE: Fundo Municipal de Saúde

1. OBJETO: Serviço de Cabeamento Estruturado de Rede de Dados e Voz para o novo Centro de Especialidades Médicas, situada na Rua Nilo Peçanha com a Rua Francisco Lopes, no Bairro Centro, 1º Distrito de Casimiro de Abreu, que está em fase de finalização da construção.

1.1. JUSTIFICATIVA

Justifica-se o pedido a necessidade de instalação da infraestrutura no novo CENTRO DE ESPECIALIDADE MÉDICA, situado na RUA NILO PEÇANHA com RUA FRANCISCO LOPES – Bairro CENTRO – CASIMIRO DE ABREU, para que possa atender a demanda de serviços agregados e possibilitando a implantação de um sistema centralizado de recepção/atendimento, transmissão de dados e ramais de voz, permitir tráfego de dados confiável, seguro e suficiente para administração, receber o acesso à Internet de forma satisfatória para os serviços, permitir comunicação entre computadores através de softwares de mensagem, organizar transferência de ligações e comunicação de voz entre os usuários.

Devido as novas instalações não possuírem a infraestrutura para instalação das áreas de trabalho (computadores) no atendimento ao público e administração, torna-se necessário a interligação da unidade com Servidor Central para utilização de software de Saúde Pública além de internet, serviços de impressão, gerenciamento centralizado e dos ramais de telefonia.

Foi realizada medição prévia do sistema de passagem a ser disponibilizado no local para a instalação do Cabeamento Estruturado de Dados e Voz. A partir da análise feita com base nas informações coletadas, e de acordo com a demanda do serviço a ser ofertado, determinou-se o montante do serviço a ser realizado assim como o quantitativo suficiente dos materiais necessários para a realização deste serviço, constantes no ANEXO II do TERMO DE REFERÊNCIA.

2 - GENERALIDADES

2.1 - FISCALIZAÇÃO

Entende-se por “**Fiscalização**” o(s) funcionário(s) do Centro de Processamento de Dados do Fundo Municipal de Saúde, especialmente designado(s) para acompanhamento e administração do serviço.

2.2. - GARANTIA E RESPONSABILIDADE

Para execução das instalações, deverão ser atendidas todas as exigências do presente TERMO DE REFERÊNCIA e Normas da ANSI/TIA/EIA-568B1/2/3.

As exigências aqui formuladas são as mínimas que devem reger cada caso, devendo prevalecer as Normas acima descritas e dos fabricantes dos equipamentos, onde se fizerem necessárias e em conformidade com o presente TERMO DE REFERÊNCIA.

As eventuais modificações no projeto, ou substituições dos materiais especificados, poderão ser aceitas desde que solicitadas por escrito e estarem bem embasadas e sua aprovação dependerá de análise por parte do Departamento de Informática do Fundo Municipal de Saúde.

Mesmo que não conste no projeto e respectivo TERMO DE REFERÊNCIA, entendem-se como incluído no orçamento da contratada, todos os materiais, mão de obra, encargos trabalhistas, taxas, emolumentos, etc. para a completa execução dos serviços, assim como rigorosa obediência às Normas Técnicas cabíveis, bom acabamento técnico e em pleno e perfeito funcionamento.

Todos os serviços contratados só serão recebidos pela contratante, após devidamente testados por um técnico ou engenheiro da contratada na presença da **Fiscalização**.

Compete à empresa contratada garantir e responsabilizar-se pela perfeita execução dos serviços em tela (projeto básico) do presente TERMO DE REFERÊNCIA, nos termos da legislação em vigor, obrigando-se a substituir ou refazer, sem ônus para a contratante, serviço ou material que não esteja de acordo com as condições estabelecidas.

Visando garantir a qualidade técnica dos serviços, é indispensável que a licitante comprove ter em seu quadro de funcionários técnico certificado em um dos fabricantes AMP, Avaya Systems, Legrand ou Ortronics, a fim de



acompanhar e certificar a obra em questão.

Todos os serviços prestados deverão ter garantia total de funcionamento por no mínimo 90 dias a partir da data de entrega dos mesmos.

2.3 - EQUIPAMENTOS DE SEGURANÇA

É de inteira responsabilidade da empresa contratada a observação e adoção dos equipamentos de segurança que se fizerem necessários, conforme normas vigentes, visando não permitir a ocorrência de danos físicos e materiais, não só com relação aos seus funcionários, como também, com relação aos usuários em geral do edifício.

A contratada será responsável pela manutenção e pela preservação das condições de segurança da obra, estando obrigada a cumprir as exigências legais determinadas pela administração pública e, em particular, pelas normas de segurança do trabalho nas atividades da construção civil.

A contratada deverá fornecer, entre outros, os seguintes elementos de proteção individual, de uso obrigatório pelos empregados: capacetes de segurança, botas de borracha e sapatos apropriados, luvas, cintos de segurança etc.

2.4 - MATERIAIS

Todos os materiais a serem utilizados serão novos, de primeira qualidade, resistentes e adequados à finalidade que se destinam. Deverão obedecer às especificações do presente TERMO DE REFERÊNCIA, as normas ANSI/TIA/EIA-568B1/2/3, no que couber, e na falta destas ter suas características reconhecidas em certificados ou laudos emitidos por laboratórios tecnológicos idôneos.

A empresa contratada deverá, antes da efetiva compra e instalação, apresentar para a **Fiscalização** do Fundo Municipal de Saúde os catálogos técnicos de todos os materiais que serão utilizados na obra.

2.5 - SERVIÇOS IRREGULARES

A **Fiscalização** do Fundo Municipal de Saúde poderá mandar reparar, corrigir, remover, demolir, reconstituir ou substituir no total ou em parte, qualquer serviço que não esteja de acordo com as condições deste TERMO DE REFERÊNCIA, obrigando-se a contratada a iniciar o cumprimento das exigências do mesmo, dentro do prazo por este determinado, ficando as respectivas despesas por suas expensas.

2.6 - ALTERAÇÕES DE SERVIÇOS

Se, por algum motivo, houver necessidade de alteração das obras, serviços e/ou especificações do projeto básico, a contratada deverá justificar tal alteração, cabendo a aprovação ou decisão final à **Fiscalização** do Fundo Municipal de Saúde.

2.7 - REMANEJAMENTOS / LIMPEZA

Todos os remanejamentos que se fizerem necessários durante a obra, correrão por conta da contratante, bem como toda e qualquer proteção física dos mesmos.

A obra deverá ser mantida sempre limpa e desimpedida dos entulhos resultantes dos serviços, durante a execução dos respectivos serviços.

3 – ESPECIFICAÇÃO DO SERVIÇO

3.1 - INTERLIGAÇÃO DO RACK COM AS ÁREAS DE TRABALHO

O Cabeamento da rede de dados e voz partirá de um rack principal por uma eletrocalha amada de aço que possua borda de segurança que reduza risco de ruptura das instalações, sistema de fixação rápida, acessórios constituídos a partir de trechos retos, certificação E30-E90 que garante a resistência ao fogo, que será interligada às áreas de trabalho com pontos duplos para atender as mesmas, através de **sistema embutido de passagem já disponível no local** e com a localização dos pontos predefinida por aprovação de projeto.

Na sala ARQUIVO (vide **ANEXO I**) será instalado o Rack no qual serão instalados equipamentos passivos e ativos de rede de dados e voz tais como Switch, Patch Panel, Guias de cabo, Central Telefônica, Roteador etc, que irá atender as áreas de trabalho com até 90 metros deste local, compreendendo **38 pontos duplos (rede de dados e voz)** em



Categoria 5E completamente finalizados de acordo com as normas ANSI/TIA/EIA-568B1/2/3 e fabricante do material usado. Também será fornecido aterramento adequado segundo as normas.

3.2 - OS MATERIAIS

A Contratante deverá dispor para implantação do serviço: **01 (um) Rack** (armário de telecomunicação) fechado **33U** provido de dispositivos para conexão do cabeamento horizontal (compondo o conjunto: **06** patch panels categoria 5E - 24 portas - 8P8C tipo RJ45 - T568A/B - identificação 568 A/B - suporte e guia traseiro de cabos tipo clip - padrão 19" 1U - conforme as normas ISSO/IEC 11801 ed.2.0, EN50173 e EIA/TIA 568 B2.10, kits de fixação, **03** bandejas (01 móvel), **06** organizadores horizontais de 1U e **01** régua de tomada elétrica 20A); **01 (um) switch** (comutador de dados) 48 portas gigabit 1U; **01 (uma) central telefônica** híbrida com **6** troncos analógicos, **1** ramal digital, **31** ramais analógicos e interface ethernet; **01 (um) nobreak** 1~1.5 KVA.

A Contratada fornecerá conectores fêmeas tipo keystone RJ45, compatíveis com cabos monofilares AWG 26 até AWG 22 e multifilares AWG 26, identificação com código de cores e números 568A e B, de acordo com as normas ISO/IEC 11801 ed.2.0, EM 50173-2 e EIA/TIA 568, compatíveis com todos os cabos STP, FTP, UTP.

A Contratada fornecerá suporte, adaptador e espelho 4x4 com 2 postos para encaixe da fêmea tipo keystone.

A Contratada deverá fornecer todos os **patch cords** necessários para completa instalação do serviço, conforme quantidade de pontos duplos e conforme quantidade de ramais disponibilizados, sendo estes Categoria 5E, tipo RJ45/RJ45, 8P8C, com cabo UTP de 4 pares, multifilar, 100Ω, 24 AWG, T568A/B, bota de proteção de tamanho reduzido e proteção à lingüeta de travamento, manufaturados e testados em fábrica com ajuste central dos níveis de desempenho (Center Tuned).

Os **patch cords** para a ligação das respectivas estações de trabalho deverão ter comprimento mínimo de **2 metros** e cor branca ou cinza, e os **patch cords** para manobras no interior do Rack (entre o patch panel e equipamentos ativos) deverão ter comprimento mínimo de **1 metro**, sendo estes últimos de cor amarela para voz e de cor verde para dados.

A Contratada providenciará o devido aterramento do Rack, fornecendo os materiais necessários para tal.

A Contratada fornecerá e instalará o DG (entrada de telefonia analógica) para o perfeito funcionamento do sistema de voz administrado pela Central Telefônica.

A Contratada fornecerá os materiais para compor a estrutura de chegada dos cabos no Rack, tais como ELETROCALHA ARAMADA 150X54 COM TAMPA E ACESSORIOS.

Todo material a ser fornecido e usado no serviço pela **Contratada** foi planilhado com devido quantitativo (vide **ANEXO II deste termo**), após análise técnica e medição do local e estabelecida a quantidade de pontos de rede necessária, com exceção do material que compõe o Rack, que será fornecido pela **Contratante**.

4 - IDENTIFICAÇÃO

Todos os pontos deverão ter a identificação correspondente ao módulo do patch panel no qual será ligado, para fácil acesso na visualização.

A identificação deverá seguir um padrão único e documentado para fácil localização do ponto por parte da contratante ao fim do serviço.

5 - PROCEDIMENTOS COMPLEMENTARES

As instalações devem ser executadas de acordo com as Normas ANSI/TIA/EIA-568B1/2/3 e outras aplicáveis no caso em questão.

Todas as peças, equipamentos e acessórios, devem estar alinhados, nivelados, fixados, com toda perfeição, oferecendo excelente aspecto visual e acabamento.

Todas as rebarbas devem ser eliminadas.

Todos os pontos finalizados deverão ser certificados por equipamento de testes, devendo os pontos atender ou exceder no mínimo os padrões de cabeamento estruturado descrito nos conjuntos de normas ANSI/TIA/EIA-568B1/2/3.



Todos os testes devem ser assistidos pela **Fiscalização**, que ficará responsável em atestar a certificação do ponto juntamente com técnico (contratada) certificado pelo fabricante dos materiais usados.

A obra deverá ser entregue limpa e livre de todo o entulho, cabendo a firma executora dos mesmos a retirada dos entulhos para fora da edificação.

6 - CONDIÇÕES PARA PRESTAÇÃO DO SERVIÇO

6.1 - Proposta de preços

6.1.1 - A validade da proposta não deverá ser inferior a 60 (sessenta) dias.

6.1.2 - A proposta deverá conter valor fixo global para a realização dos serviços, sendo que a mesma deverá ser apresentada contendo planilha aberta que demonstre a composição do custo total, considerando o modelo do **Anexo II** deste TERMO DE REFERÊNCIA (Planilha de Custos).

6.1.3 - Nos preços apresentados deverão estar incluídas todas as despesas com materiais, mão-de-obra, ferramentas, equipamentos, transporte, hospedagem, seguros, taxas, tributos, incidências fiscais e contribuições de qualquer natureza ou espécie, encargos sociais, salários, custos diretos e indiretos e quaisquer outros encargos quando necessários à perfeita execução do objeto do contrato, incluindo peças de reposição.

6.2 - Obrigações da contratada

6.2.1 - A empresa vencedora deverá assinar contrato com a Secretaria Municipal de Saúde se comprometendo a prestar os serviços nos mesmos preços e condições apresentados.

6.2.2 - A contratada deverá se responsabilizar pelos danos causados ao Município ou a terceiros, decorrentes de sua culpa ou dolo na execução do contrato.

6.2.3 - A contratada deverá garantir a qualidade dos serviços prestados pelo prazo de 90 (noventa) dias, contados a partir da data do término da prestação do serviço, refazendo-os quando for necessário, inclusive quando do término contratual, desde que observado o referido prazo.

6.3 - Prazos da execução dos serviços

6.3.1 - A execução dos serviços deverá estar totalmente concluída em até 45 (quarenta e cinco) dias, contados a partir da autorização da despesa e retirada da nota de empenho.

6.4 - Condições de pagamento

6.4.1 - A Contratante pagará valor fixo referente ao serviço.

6.5 - Condições de recebimento

6.5.1 - Deverá ser apresentada nota fiscal contendo o valor fixo, a fim de ser atestada por dois servidores, sendo pelo menos um membro do Departamento de Informática, e posteriormente encaminhada para pagamento, que deverá ser efetuado em até 30 (trinta) dias.



ESTADO DO RIO DE JANEIRO
PREFEITURA DE CASIMIRO DE ABREU
Secretaria Municipal de Governo



PMCA/RJ
PROCESSO N.º: 206/2018
RUBRICA _____ FLS _____

ANEXO I DO TERMO DE REFERÊNCIA

ESBOÇO DA LOCALIZAÇÃO DOS PONTOS DE ÁREA DE TRABALHO A SEREM INSTALADOS E CAMINHOS DA ESTRUTURA DE PASSAGEM NO CENTRO DE ESPECIALIDADE MÉDICA SITUADO NA RUA NILO PEÇANHA COM RUA FRANCISCO LOPES - CENTRO - CASIMIRO DE ABREU

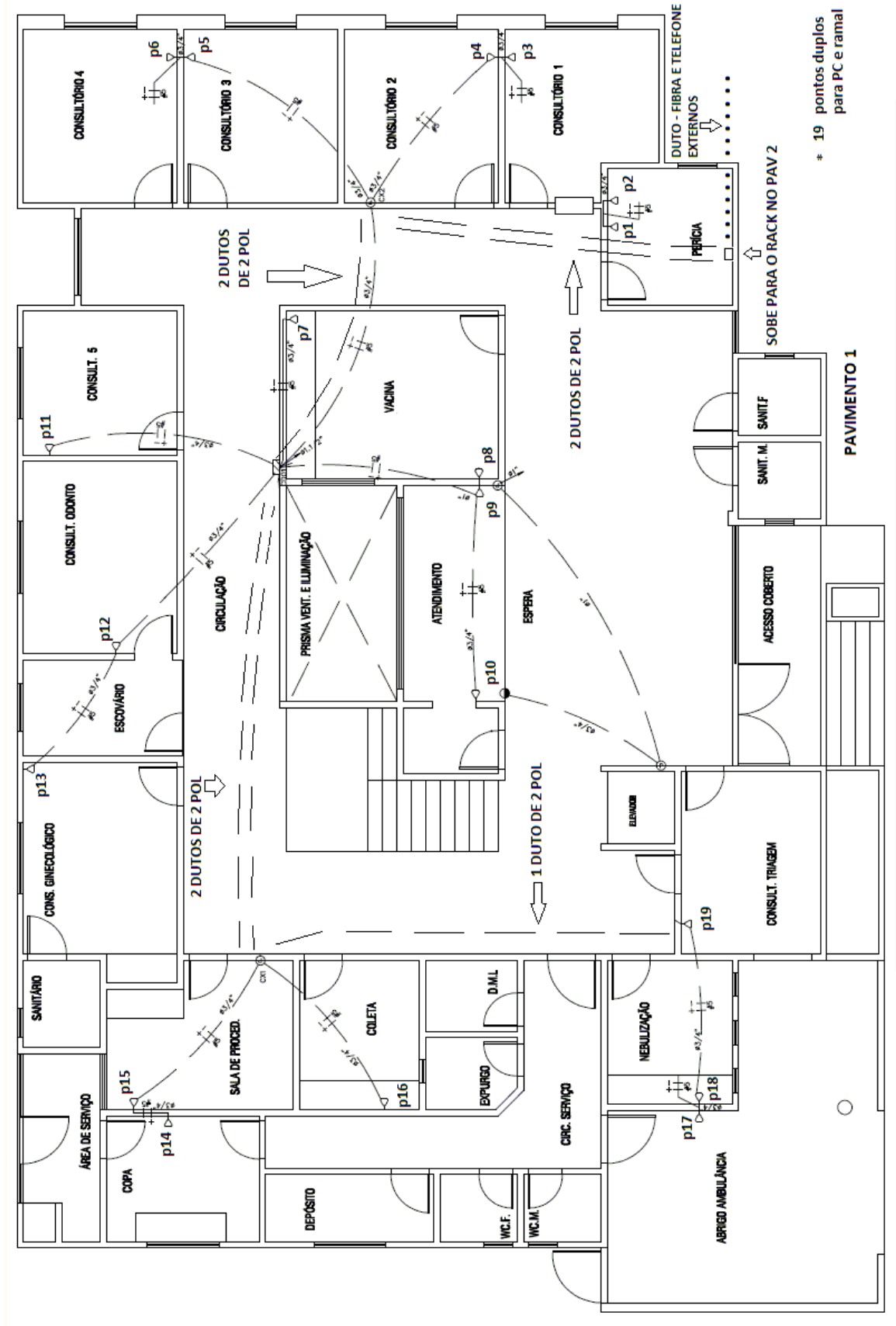

Anexo I - Página 1: Pavimento 1

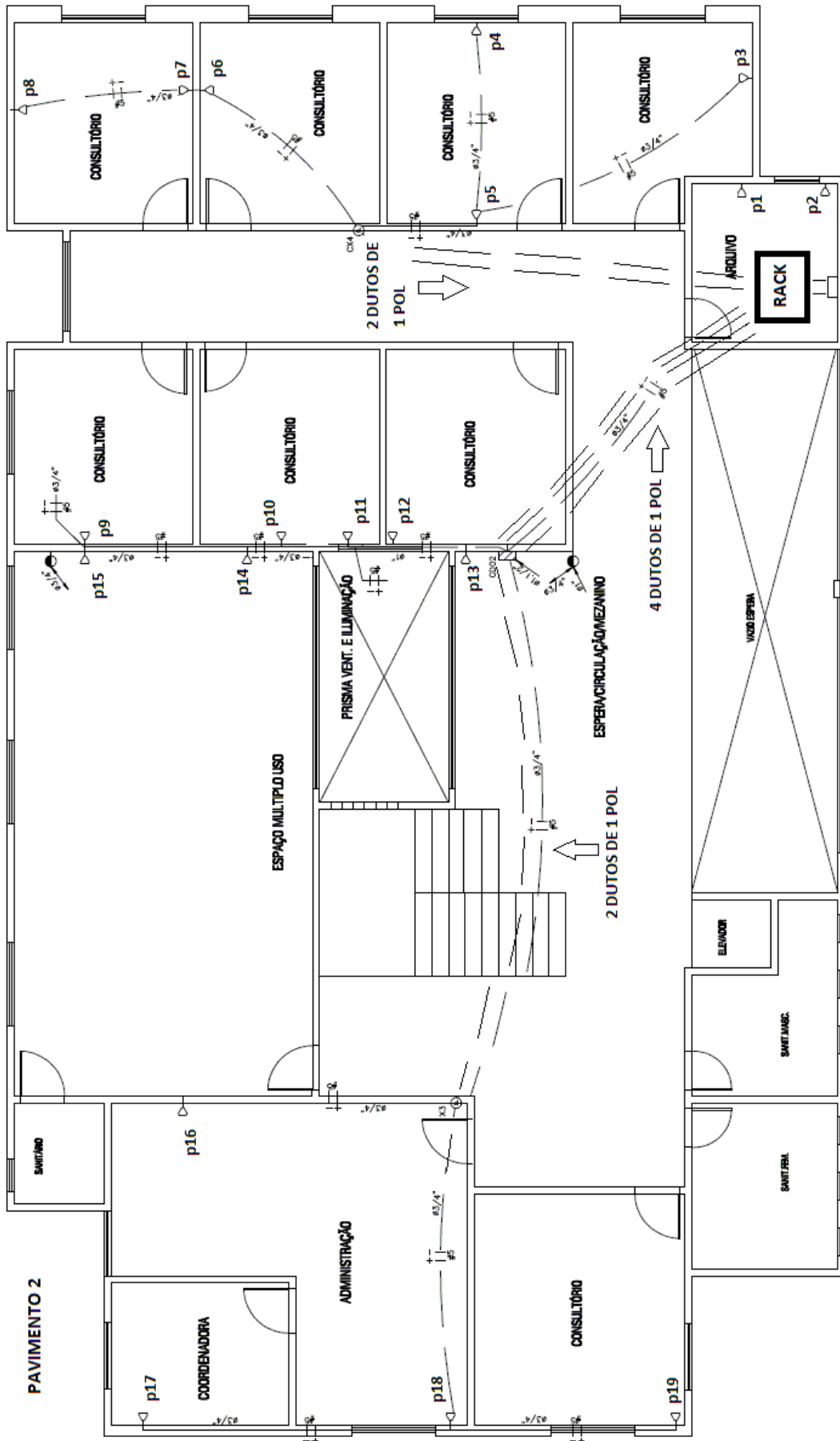

* 19 pontos duplos para PC e ramal

Anexo I - Página 2: Pavimento 2



ANEXO II DO TERMO DE REFERÊNCIA

**PLANILHA DE CUSTOS: MATERIAIS DE CONSUMO A SEREM UTILIZADOS NO CENTRO DE ESPECIALIDADE
MÉDICA
SITUADO NA RUA NILO PEÇANHA COM RUA FRANCISCO LOPES - CENTRO - CASIMIRO DE ABREU**

Unidade	Quantidade	Descrição	Valor Unitário (R\$)	Valor Total (R\$)
UN	76	CONECTOR RJ45 FÊMEA TIPO KEYSTONE CAT5E		
UN	76	ADAPTADOR PLUS PARA KEYSTONE		
UN	38	SUORTE PARA FÊMEA CAT5E 4X4		
UN	38	ESPELHO 4X4 2 POSTOS		
MTS	3965	CABO UTP CAT 5E		
UN	1	HASTE COBREDA 1/2X1,50 MTS		
UN	1	CONECTOR PARA HASTE COBREDA		
MTS	30	CABO ELÉTRICO FLEXIVEL 2,50MM PARA ATERRAMENTO		
UN	1	BASTIDOR METÁLICO PARA BLOCO M-10 20P		
UN	1	BLOCO M-10		
UN	1	CAIXA DE PASSAGEM 250X323		
MTS	1	ELETROCALHA ARAMADA 100X50		
UN	1	TAMPA PARA ELETROCALHA ARAMADA 100X50		
UN	4	SUORTE DE PISO PARA ARAMADO		
UN	38	PATCH CORD CAT5E 2MTS BRANCO OU CINZA		
UN	38	PATCH CORD CAT5E MÍNIMO 1MT AMARELO		
UN	38	PATCH CORD CAT5E MÍNIMO 1MT VERDE		
UN	1	SERVIÇO DE INFRAESTRUTURA PARA REDE DE DADOS E VOZ CONFORME TERMO DE REFERÊNCIA		



ANEXO II – (MODELO) CREDENCIAMENTO

Em atendimento ao disposto no processo de licitação supra, credenciamos o Sr(a) portador(a) da Cédula de Identidade n.º e CPF n.º, inscrita no CNPJ sobre o n.º, no referido processo, com plenos poderes para apresentar proposta, formular lances, negociar preços, juntar documentos, assinar propostas, declarações, atos e termos, tomar deliberações, prestar quaisquer esclarecimentos que se fizerem necessários, interpor e/ou desistir de recursos em todas as fases licitatórias.

..... de de 20.....
Assinatura do responsável pela empresa
Nome do responsável pela empresa

Obs.:

Favor preencher em papel timbrado da licitante, com assinatura do responsável.



ANEXO III – (MODELO) DECLARAÇÃO REQUISITOS DE HABILITAÇÃO

_____ (inserir a razão social) _____, CNPJ n.º. _____, sediada _____
(endereço completo) _____, declara, sob as penas da lei, que cumpre os requisitos de habilitação para
a participação no Procedimento Licitatório n.º. ____/____.

..... de de 20__.
Assinatura do responsável pela empresa
Nome do responsável pela empresa



ESTADO DO RIO DE JANEIRO
PREFEITURA DE CASIMIRO DE ABREU
Secretaria Municipal de Governo



PMCA/RJ
PROCESSO N.º: 206/2018
RUBRICA _____ FLS _____

ANEXO IV – PROPOSTA COMERCIAL



ANEXO V – (MODELO) DECLARAÇÃO DE MENOR EMPREGADO
(Inciso XXXIII do Artigo 7º da Constituição Federal)

PESSOA JURÍDICA

(nome da empresa), CPF/CNPJ n.º _____, por intermédio de seu representante legal o(a) Sr(a). (nome do representante), portador(a) da Carteira de Identidade n.º _____, DECLARA, para fins do disposto no inciso V do art. 27 da Lei Federal nº 8.666, de 21 de junho de 1993, acrescido pela Lei nº 9.854, de 27 de outubro de 1999, que não emprega menor de dezoito anos em trabalho noturno, perigoso ou insalubre e não emprega menor de dezesseis anos.

_____, _____ de _____ de _____
Assinatura do responsável pela empresa
Nome do responsável pela empresa

PESSOA FÍSICA

(nome do licitante), portador(a) da Carteira de Identidade n.º _____, e do CPF n.º _____, DECLARA, para fins do disposto no inciso V do art. 27 da Lei Federal nº 8.666, de 21 de junho de 1993, acrescido pela Lei nº 9.854, de 27 de outubro de 1999, que não emprega menor de dezoito anos em trabalho noturno, perigoso ou insalubre e não emprega menor de dezesseis anos.

_____, _____ de _____ de _____
Assinatura do responsável pela empresa
Nome do responsável pela empresa



ANEXO VI – MINUTA DE CONTRATO

MINUTA DE Termo de Contrato n.º. ____/2019, que entre si celebram o **MUNICÍPIO DE CASIMIRO DE ABREU** e a empresa _____, referente à prestação de serviços de cabeamento estruturado de rede de dados e voz para o novo Centro de Especialidades Médicas, situada na Rua Nilo Peçanha com a Rua Francisco Lopes, no Bairro Centro, 1º Distrito de Casimiro de Abreu, que está em fase de finalização da construção.

O **MUNICÍPIO DE CASIMIRO DE ABREU**, inscrito no CNPJ sob o n.º. 29.115.458/0001-78, estabelecido na Rua Padre Anchieta, 234 – Centro, CEP 28.860-000, nesta Cidade, doravante denominado **CONTRATANTE**, representado, neste ato, pelo **Secretário Municipal de Saúde** o Sr. **Ibson Carvalho Dames Júnior**, brasileiro, Carteira de Identidade n.º. 093970580, expedida pelo IFP/RJ, e, inscrito no CPF sob o n.º. 016.513.377-56, com recursos do **FUNDO MUNICIPAL DE SAÚDE**, inscrito no CNPJ sob o n.º. 08.772.020/0001-92, estabelecido na Rua Franklin José dos Santos, n.º 271 – Centro – Casimiro de Abreu/RJ, CEP 28.860-000, nesta Cidade, doravante denominada **FUNDO** e, de outro lado, a empresa _____, inscrita no CNPJ sob o n.º.

_____, estabelecida na Rua _____, representada neste ato pelo seu representante legal o(a) Sr(a). _____, brasileiro(a), carteira de identidade n.º. _____, e inscrito no CPF sob o n.º. _____, doravante denominada **CONTRATADA**, têm entre si, na conformidade do que consta o processo administrativo n.º. 206/2018 FMS, originado da Secretaria Municipal de Saúde, objeto da licitação sob a modalidade Pregão Presencial n.º ____/____, com base no que dispõe as Leis Federais n.º. 10.520/2002 e n.º 8.666/1993, justo e acordado o presente contrato, que se regerá pelas cláusulas e condições seguintes:

CLÁUSULA PRIMEIRA DA FUNDAMENTAÇÃO LEGAL E DA VINCULAÇÃO DO CONTRATO

1. O presente contrato, que será gerido pela Secretaria Municipal de Saúde, fundamenta-se nas Leis Federais n.º 10.520/2002 e n.º 8.666/1993 e está vinculado ao edital e anexos do Pregão Presencial n.º ____/____, bem como à proposta da **CONTRATADA**, na conformidade do que consta o processo administrativo n.º. 206/2018, originado da Secretaria Municipal gestora do contrato. O detalhamento da prestação de serviço, bem como todas as informações concernentes é integrante do Anexo I – Termo de Referência - do edital e do memorial descritivo, constantes do processo administrativo supracitado, e das condições fornecidas pela Secretaria Municipal gestora do contrato.
 - 1.1. O presente Contrato Administrativo e seus casos omissos serão regidos por toda a legislação aplicável à espécie, e ainda pelas disposições que a complementar, alterar ou regulamentar, cujas normas, desde já, entendem-se como integrantes do presente instrumento. A **CONTRATADA** declara concordar em sujeitar-se às estipulações, sistema de penalidades e demais regras delas constantes mesmo que não expressamente transcritas no presente Contrato.
 - 1.2. Obriga-se a **CONTRATADA** a manter, durante toda a prestação do serviço do presente instrumento de Contrato, em compatibilidade com as obrigações por ele assumidas, todas as condições de habilitação e qualificação exigidas na licitação, devendo comunicar à **CONTRATANTE** a superveniência de fato impeditivo da manutenção dessas condições.

CLÁUSULA SEGUNDA DO OBJETO E DO PREÇO

2. A **CONTRATADA** compromete-se, por força do presente instrumento à prestação de serviços de cabeamento estruturado de rede de dados e voz para o novo Centro de Especialidades Médicas, situada na Rua Nilo Peçanha com a Rua Francisco Lopes, no Bairro Centro, 1º Distrito de Casimiro de Abreu, que está em fase de finalização da construção. O objeto do presente Contrato importa na sua totalidade em R\$ _____ (_____).

CLÁUSULA TERCEIRA DA DOTAÇÃO ORÇAMENTÁRIA

3. A despesa, objeto do presente Contrato, na importância prevista na Cláusula Segunda, está vinculada a Nota de Empenho tipo _____ n.º. ____/2017, e correrá à conta da **Classificação Funcional** 10.301.0090 **Projeto/Atividade** 1.576 e **Elemento de Despesa** 3.3.90.39.99.0111 respectivos, integrantes do Orçamento do



MUNICÍPIO, para o corrente exercício do Fundo Municipal de Saúde.

CLÁUSULA QUARTA
DO PRAZO

4. O presente Contrato terá vigência pelo prazo de _____ (_____) _____, a contar da data de sua celebração.
- 4.1. Os serviços, objeto previsto na Cláusula Segunda do presente instrumento de contrato deverão ser prestados de acordo com as solicitações da Secretaria Municipal gestora do contrato, podendo ser prorrogado por termo aditivo, de comum acordo entre as partes, desde que não implique em modificação do objeto do contrato.

CLÁUSULA QUINTA
DAS CONDIÇÕES DE EXECUÇÃO

5. A execução dos serviços deverá estar totalmente concluída em até 45 (quarenta e cinco) dias, contados a partir da autorização da despesa e retirada da nota de empenho
- 5.1. Para execução das instalações, deverão ser atendidas todas as exigências do TERMO DE REFERÊNCIA, Anexo I do ato convocatório, e Normas da ANSI/TIA/EIA-568B1/2/3.
- 5.2. As exigências aqui formuladas são as mínimas que devem reger cada caso, devendo prevalecer as Normas acima descritas e dos fabricantes dos equipamentos, onde se fizerem necessárias e em conformidade com o presente TERMO DE REFERÊNCIA.
- 5.3. As eventuais modificações no projeto, ou substituições dos materiais especificados, poderão ser aceitas desde que solicitadas por escrito e estarem bem embasadas e sua aprovação dependerá de análise por parte do Departamento de Informática do Fundo Municipal de Saúde.
- 5.4. Mesmo que não conste no projeto e respectivo TERMO DE REFERÊNCIA, entendem-se como incluído no orçamento da contratada, todos os materiais, mão de obra, encargos trabalhistas, taxas, emolumentos, etc. para a completa execução dos serviços, assim como rigorosa obediência às Normas Técnicas cabíveis, bom acabamento técnico e em pleno e perfeito funcionamento.
- 5.5. Todos os serviços contratados só serão recebidos pela contratante, após devidamente testados por um técnico ou engenheiro da contratada na presença da Fiscalização.
- 5.6. Compete à empresa contratada garantir e responsabilizar-se pela perfeita execução dos serviços em tela, nos termos da legislação em vigor, obrigando-se a substituir ou refazer, sem ônus para a contratante, serviço ou material que não esteja de acordo com as condições estabelecidas.
- 5.7. Todos os serviços prestados deverão ter garantia total de funcionamento por no mínimo 90 dias a partir da data de entrega dos mesmos.
- 5.8. EQUIPAMENTOS DE SEGURANÇA**
- 5.8.1. É de inteira responsabilidade da empresa contratada a observação e adoção dos equipamentos de segurança que se fizerem necessários, conforme normas vigentes, visando não permitir a ocorrência de danos físicos e materiais, não só com relação aos seus funcionários, como também, com relação aos usuários em geral do edifício.
- 5.8.2. A contratada será responsável pela manutenção e pela preservação das condições de segurança da obra, estando obrigada a cumprir as exigências legais determinadas pela administração pública e, em particular, pelas normas de segurança do trabalho nas atividades da construção civil.
- 5.8.3. A contratada deverá fornecer, entre outros, os seguintes elementos de proteção individual, de uso obrigatório pelos empregados: capacetes de segurança, botas de borracha e sapatos apropriados, luvas, cintos de segurança.
- 5.9. MATERIAIS**
- 5.9.1. Todos os materiais a serem utilizados serão novos, de primeira qualidade, resistentes e adequados à finalidade que se destinam. Deverão obedecer às especificações do TERMO DE REFERÊNCIA, as normas ANSI/TIA/EIA-568B1/2/3, no que couber, e na falta destas ter suas características reconhecidas em certificados ou laudos emitidos por laboratórios tecnológicos idôneos.
- 5.9.2. A empresa contratada deverá, antes da efetiva compra e instalação, apresentar para a **Fiscalização** do Fundo Municipal de Saúde os catálogos técnicos de todos os materiais que serão utilizados na obra.
- 5.10. SERVIÇOS IRREGULARES**
- 5.10.1. A **Fiscalização** do Fundo Municipal de Saúde poderá mandar reparar, corrigir, remover, demolir, reconstituir ou substituir no total ou em parte, qualquer serviço que não esteja de acordo com as condições do TERMO DE REFERÊNCIA, obrigando-se a contratada a iniciar o cumprimento das exigências do mesmo, dentro do prazo por este determinado, ficando as respectivas despesas por suas expensas.
- 5.11. ALTERAÇÕES DE SERVIÇOS**
- 5.11.1. Se, por algum motivo, houver necessidade de alteração das obras, serviços e/ou especificações do TERMO DE REFERÊNCIA, a contratada deverá justificar tal alteração, cabendo a aprovação ou decisão



final à Fiscalização do Fundo Municipal de Saúde.

5.12. REMANEJAMENTOS / LIMPEZA

- 5.12.1. Todos os remanejamentos que se fizerem necessários durante a obra, correrão por conta da contratante, bem como toda e qualquer proteção física dos mesmos.
- 5.12.2. A obra deverá ser mantida sempre limpa e desimpedida dos entulhos resultantes dos serviços, durante a execução dos respectivos serviços.

5.13. ESPECIFICAÇÃO DO SERVIÇO

5.13.1. INTERLIGAÇÃO DO RACK COM AS ÁREAS DE TRABALHO

- 5.13.1.1. **O Cabeamento da rede de dados e voz** partirá de um rack principal por uma eletrocalha aramada de aço que possua borda de segurança que reduza risco de ruptura das instalações, sistema de fixação rápida, acessórios constituídos a partir de trechos retos, certificação E30-E90 que garante a resistência ao fogo, que será interligada às áreas de trabalho com pontos duplos para atender as mesmas, através de **sistema embutido de passagem já disponível no local** e com a localização dos pontos predefinida por aprovação de projeto.
- 5.13.1.2. Na sala ARQUIVO (vide **ANEXO I**) será instalado o Rack no qual serão instalados equipamentos passivos e ativos de rede de dados e voz tais como Switch, Patch Panel, Guias de cabo, Central Telefônica, Roteador etc, que irá atender as áreas de trabalho com até 90 metros deste local, compreendendo **38 pontos duplos (rede de dados e voz)** em Categoria 5E completamente finalizados de acordo com as normas ANSI/TIA/EIA-568B1/2/3 e fabricante do material usado. Também será fornecido aterramento adequado segundo as normas.

5.13.2. OS MATERIAIS

- 5.13.2.1. **A Contratante** deverá dispor para implantação do serviço: **01 (um) Rack** (armário de telecomunicação) fechado **33U** provido de dispositivos para conexão do cabeamento horizontal (compondo o conjunto: **06** patch panels categoria 5E - 24 portas - 8P8C tipo RJ45 - T568A/B - identificação 568 A/B - suporte e guia traseiro de cabos tipo clip - padrão 19" 1U - conforme as normas ISSO/IEC 11801 ed.2.0, EN50173 e EIA/TIA 568 B2.10, kits de fixação, **03** bandejas (01 móvel), **06** organizadores horizontais de 1U e **01** régua de tomada elétrica 20A); **01 (um) switch** (comutador de dados) 48 portas gigabit 1U; **01 (uma) central telefônica** híbrida com **6** troncos analógicos, **1** ramal digital, **31** ramais analógicos e interface ethernet; **01 (um) nobreak** 1~1.5 KVA.
- 5.13.2.2. **A Contratada** fornecerá conectores fêmeas tipo keystone RJ45, compatíveis com cabos monofilares AWG 26 até AWG 22 e multifilares AWG 26, identificação com código de cores e números 568A e B, de acordo com as normas ISO/IEC 11801 ed.2.0, EM 50173-2 e EIA/TIA 568, compatíveis com todos os cabos STP, FTP, UTP.
- 5.13.2.3. **A Contratada** fornecerá suporte, adaptador e espelho 4x4 com 2 postos para encaixe da fêmea tipo keystone.
- 5.13.2.4. **A Contratada** deverá fornecer todos os **patch cords** necessários para completa instalação do serviço, conforme quantidade de pontos duplos e conforme quantidade de ramais disponibilizados, sendo estes Categoria 5E, tipo RJ45/RJ45, 8P8C, com cabo UTP de 4 pares, multifilar, 100Ω, 24 AWG, T568A/B, bota de proteção de tamanho reduzido e proteção à lingüeta de travamento, manufaturados e testados em fábrica com ajuste central dos níveis de desempenho (Center Tuned).
- 5.13.2.5. Os **patch cords** para a ligação das respectivas estações de trabalho deverão ter comprimento mínimo de **2 metros** e cor branca ou cinza, e os **patch cords** para manobras no interior do Rack (entre o patch panel e equipamentos ativos) deverão ter comprimento mínimo de **1 metro**, sendo estes últimos de cor amarela para voz e de cor verde para dados.
- 5.13.2.6. **A Contratada** providenciará o devido aterramento do Rack, fornecendo os materiais necessários para tal.
- 5.13.2.7. **A Contratada** fornecerá e instalará o DG (entrada de telefonia analógica) para o perfeito funcionamento do sistema de voz administrado pela Central Telefônica.
- 5.13.2.8. **A Contratada** fornecerá os materiais para compor a estrutura de chegada dos cabos no Rack, tais como ELETROCALHA ARAMADA 150X54 COM TAMPA E ACESSÓRIOS.
- 5.13.3. Todo material a ser fornecido e usado no serviço pela **Contratada** foi planilhado com devido quantitativo (vide **ANEXO II do termo de referência**), após análise técnica e medição do local e estabelecida a quantidade de pontos de rede necessária, com exceção do material que compõe o Rack, que será fornecido pela **Contratante**.



5.14. IDENTIFICAÇÃO

- 5.14.1. Todos os pontos deverão ter a identificação correspondente ao módulo do patch panel no qual será ligado, para fácil acesso na visualização.
- 5.14.2. A identificação deverá seguir um padrão único e documentado para fácil localização do ponto por parte da contratante ao fim do serviço.

5.15. PROCEDIMENTOS COMPLEMENTARES

- 5.15.1. As instalações devem ser executadas de acordo com as Normas ANSI/TIA/EIA-568B1/2/3 e outras aplicáveis no caso em questão.
- 5.15.2. Todas as peças, equipamentos e acessórios, devem estar alinhados, nivelados, fixados, com toda perfeição, oferecendo excelente aspecto visual e acabamento.
- 5.15.3. Todas as rebarbas devem ser eliminadas.
- 5.15.4. Todos os pontos finalizados deverão ser certificados por equipamento de testes, devendo os pontos atender ou exceder no mínimo os padrões de cabeamento estruturado descrito nos conjuntos de normas ANSI/TIA/EIA-568B1/2/3.
- 5.15.5. Todos os testes devem ser assistidos pela **Fiscalização**, que ficará responsável em atestar a certificação do ponto juntamente com técnico (contratada) certificado pelo fabricante dos materiais usados.

5.16.A obra deverá ser entregue limpa e livre de todo o entulho, cabendo a firma executora dos mesmos a retirada dos entulhos para fora da edificação.

CLÁUSULA SEXTA DO RECEBIMENTO DO OBJETO

6. O objeto do presente Contrato será entregue na forma prevista no art. 73, inciso II da Lei Federal nº. 8.666/93.
- 6.1. O recebimento provisório do objeto da licitação não exclui a responsabilidade civil a ele relativa, nem a ético-profissional, pela sua perfeita execução e dar-se-á, mediante Termo de Aceite, se satisfeitas todas as condições previstas em edital.
- 6.2. O serviço em evidente desconformidade com as especificações exigidas será recusado, sob total responsabilidade do fornecedor, que deverá providenciar a execução do serviço adquirido dentro do prazo previsto.
- 6.3. O recebimento definitivo do serviço dar-se-á:
- 6.3.1. após verificação que constate a integridade e correção dos serviços;
- 6.3.2. após a verificação da conformidade com quantidades e especificações do TERMO DE REFERÊNCIA.
- 6.4. No caso de consideradas insatisfatórias as condições dos serviços recebidos provisoriamente, será lavrado o Termo de Recusa, contendo as desconformidades, devendo o serviço rejeitado ser refeito imediatamente, quando serão realizadas novamente as verificações antes referidas e aplicadas as penalidades cabíveis ao infrator conforme constante do contrato.

CLÁUSULA SÉTIMA DAS CONDIÇÕES DE PAGAMENTO

7. Os serviços objeto do presente Contrato serão pagos da seguinte forma:
- 7.1. O pagamento será realizado em até 30 dias após a apresentação da nota fiscal, que deverá ser apresentada após a execução do serviço, para fins de verificação de eventuais descontos, decorrentes de penalidades impostas à **CONTRATADA**, por descumprimento de obrigações contratuais.
- 7.2. Da nota fiscal deverão constar os serviços prestados, e após devidamente conferida e atestada, por 02 (dois) servidores da **CONTRATANTE**, que não o ordenador da despesa, e sendo pelo menos um deles membro do Departamento de Informática, será posteriormente encaminhada para pagamento, sendo processada em conformidade com a legislação vigente.
- 7.3. Nenhum pagamento será efetuado à **CONTRATADA**, enquanto pendente de liquidação qualquer obrigação financeira que lhe for imposta em virtude de penalidade ou inadimplência, sem que isso gere direito ao pleito do reajustamento de preços.
- 7.4. "Ficam obrigados a emitir Nota Fiscal Eletrônica – NF-e, a partir de 1º de dezembro de 2010, os contribuintes que, independentemente da atividade econômica exercida, realizem operações: I - destinadas à Administração Pública direta ou indireta, inclusive empresa pública e sociedade de economia mista, de qualquer



dos Poderes da União, dos Estados, do Distrito Federal e dos Municípios” (Protocolo ICMS 42/2009, Cláusula Segunda);

7.5. Na ocasião do pagamento a ser efetuado, observadas as condições específicas da CONTRATADA, aplicar-se-á, no que couber, o disposto na Lei Federal No. 9.430, de 27 de dezembro de 1996, na Lei Federal N.º 8.212, de 24 de julho de 1991 e na Lei Complementar No. 116, de 31 de julho de 2003, combinada com a correspondente Lei Municipal, com as alterações e regulamentações posteriores.

7.6. No caso de a **CONTRATADA** ser enquadrada nas hipóteses de não retenção constante do Art. 4.º, ou como pessoa jurídica amparada por medida Judicial constante do Art. 36, ambos da instrução normativa SRF, n.º 1.234, de 11.01.2012, deverá apresentar juntamente com o documento de cobrança a comprovação exigida na referida instrução normativa, sob pena de retenção de tributos da fonte;

7.7. Ocorrendo atraso no pagamento das obrigações desde que este atraso decorra de culpa da **CONTRATANTE**, o valor devido será acrescido de 0,1% (um décimo por cento) a título de multa, além de 0,033% (trinta e três milésimo por cento) por dia de atraso, a título de compensação financeira, a serem calculados sobre a parcela devida;

7.8. O pagamento da multa e da compensação financeira a que se refere o subitem anterior será efetivado mediante a autorização expressa da Secretaria Municipal de Fazenda, em processo próprio, que se iniciará com requerimento da licitante contratada dirigido ao Secretário (a) Municipal de Fazenda;

7.9. Caso a **CONTRATANTE** efetue pagamento devido a contratada em prazo inferior a 30 (trinta) dias, será descontada da importância devida o valor correspondente a 0,033% (trinta e três milésimo por cento) por dia de antecipação;

7.10. Na hipótese de o documento de cobrança apresentar erros, fica suspenso o prazo para o pagamento respectivo, prosseguindo-se a contagem do prazo somente após apresentação da nova documentação isenta de erros.

CLÁUSULA OITAVA DAS OBRIGAÇÕES DO MUNICÍPIO

8. A CONTRATANTE obriga-se a:

- 8.1.** exercer ampla, irrestrita e permanente fiscalização de todas as etapas dos serviços supracitados, inclusive designando um ou mais fiscais do contrato, nos termos do art. 67 da Lei Federal n.º. 8.666/1993; A existência e atuação da fiscalização do **CONTRATANTE** em nada restringem as responsabilidades únicas, integrais e exclusivas da **CONTRATADA**, no que concerne aos serviços contratados, e às suas conseqüências e implicações, próximas ou remotas.
- 8.2.** expedir a Ordem de Execução do Serviço ou documento equivalente;
- 8.3.** esclarecer eventuais dúvidas sobre detalhes dos serviços a serem executados e possíveis interferências que porventura não tenham sido suficientemente esclarecidas ou previstas;
- 8.4.** notificar, por escrito, à **CONTRATADA** a ocorrência de quaisquer imperfeições no curso da execução dos serviços, fixando prazo para a sua correção;
- 8.5.** efetuar o pagamento devido pela execução do objeto, desde que cumpridas todas as formalidades e exigências do contrato;

CLÁUSULA NONA DAS OBRIGAÇÕES DA CONTRATADA

9. A CONTRATADA obriga-se a:

- 9.1.** executar o serviço com eficiência e qualidade, dentro dos prazos estipulados pela Secretaria gestora do contrato;
- 9.2.** informar ao gestor do contrato, assim que identificar, qualquer anomalia, que impeça a perfeita execução dos serviços, solicitando novos prazos, se necessários.
- 9.3.** Fornecer, às suas custas, todos os materiais, ferramentas, insumos e mão de obra, necessários à execução dos serviços;
- 9.4.** Reparar, corrigir, modificar e substituir, à suas expensas, no todo ou em parte, o objeto do contrato em que se verificarem quaisquer defeitos de fabricação.
- 9.5.** nomear preposto para, durante o período de vigência, representá-la na execução do contrato;
- 9.6.** tomar as medidas preventivas necessárias para evitar danos ao **CONTRATANTE** e a terceiros, em conseqüência dos serviços, inclusive os que possam afetar os serviços a cargo de concessionárias;
- 9.7.** ser única, integral e exclusivamente responsável, em qualquer caso, por todos os danos e prejuízos, de qualquer natureza, que causar ao **CONTRATANTE** ou a terceiros, provenientes da prestação dos serviços, objeto deste contrato, respondendo por si e por seus sucessores, ficando obrigados a repará-los imediatamente, quaisquer que tenham sido as medidas preventivas adotadas;
- 9.8.** ser também responsável por todos os ônus ou obrigações concernentes às legislações sociais, fiscais, securitárias ou previdenciárias, bem como por todas as despesas decorrentes da execução de eventuais



trabalhos extraordinários, despesas com instalações e equipamentos necessários aos serviços contratados, e, em suma, todos os gastos e encargos com material e mão-de-obra necessária à completa realização da prestação de serviços, até a sua entrega, perfeitamente concluída;

- 9.9. assumir a responsabilidade pelos encargos fiscais e comerciais resultantes da contratação;
- 9.10. disponibilizar profissionais com qualificação técnica adequada para a prestação dos serviços contratados;
- 9.11. responsabilizar-se pela idoneidade e pelo comportamento de seus cooperados, prepostos ou subordinados, e, ainda, por quaisquer prejuízos que sejam causados por eles, ao **CONTRATANTE** ou a terceiros;
- 9.12. responsabilizar-se por todas as providências e obrigações estabelecidas na legislação específica de acidentes de trabalho, quando, em ocorrência da espécie, forem vítimas os seus empregados durante a execução deste contrato, ainda que acontecido em dependência da **CONTRATANTE**;
- 9.13. responsabilizar-se por todos os encargos de possível demanda trabalhista, civil ou penal, relacionada à execução deste contrato, originariamente ou vinculada por prevenção, conexão ou continência;
- 9.14. responsabilizar-se por qualquer ônus decorrente de desconhecimento, incompreensão, dúvidas ou esquecimento de qualquer detalhe relativo à execução do objeto.
- 9.15. Enviar junto à nota fiscal a seguinte documentação, conforme IN nº001/17 SMCI:
 - 9.15.1. Certidão Negativa de Débito referente a tributos Federais, Dívida Ativa da União e Previdência – CND, devidamente acompanhada do comprovante de pagamento da Guia de Previdência Social – GPS da competência anterior ao período de execução dos serviços;
 - 9.15.2. Certificado de Regularidade do FGTS – CRF, devidamente acompanhado do comprovante de pagamento da Guia de Recolhimento do FGTS – GRF da competência anterior ao período de execução dos serviços;
 - 9.15.3. Documento de Arrecadação do Simples Nacional – DAS, devidamente acompanhado do comprovante de pagamento da competência anterior ao período de execução dos serviços, para os casos das empresas optantes;
 - 9.15.4. Certidão Negativa de Débitos Trabalhista;
 - 9.15.5. Certidão Negativa de Tributos Municipais (empresas sediadas no município).

Parágrafo Primeiro – O **CONTRATANTE** não será responsável por quaisquer compromissos assumidos pela **CONTRATADA** com terceiros, ainda que vinculados à execução do presente contrato, bem como por qualquer dano na indenização a terceiros em decorrência de atos da **CONTRATADA**, de seus empregados, prepostos ou subordinados;

Parágrafo Segundo – A **CONTRATADA** não poderá, em hipótese alguma, caucionar ou utilizar o presente instrumento para qualquer operação financeira.

CLÁUSULA DÉCIMA DA INEXISTÊNCIA DE VÍNCULO

10. A presente contratação não cria vínculo empregatício ou estatutário entre o **CONTRATANTE** e os profissionais que executarão o serviço, nem gera para estes o direito de serem posteriormente admitidos como servidores municipais e nem o de serem aproveitados nos órgãos da administração direta ou indireta ou, ainda, fundação instituída ou mantida pelo Município.

CLÁUSULA DÉCIMA PRIMEIRA DA ALTERAÇÃO DO CONTRATO

11. Este contrato pode ser alterado nos casos previstos no art. 65 da Lei n.º 8.666/93, desde que haja interesse da **CONTRATANTE**, com a apresentação das devidas justificativas.

CLÁUSULA DÉCIMA SEGUNDA DA RESCISÃO

12. O presente contrato poderá ser rescindido, nos termos dos artigos 78, 79 e 80 da Lei nº 8.666/93, nos seguintes casos:
 - 12.1. No caso de rescisão provocada por inadimplemento da **CONTRATADA**, a **CONTRATANTE** poderá reter, cautelarmente, os créditos decorrentes do contrato até o valor dos prejuízos causados, já calculados ou estimados.
 - 12.2. No procedimento que visa à rescisão do contrato, será assegurado o contraditório e a ampla defesa, sendo que, depois de encerrada a instrução inicial, a **CONTRATADA** terá o prazo de 5 (cinco) dias úteis para se manifestar e produzir provas, sem prejuízo da possibilidade de a **CONTRATANTE** adotar, motivadamente, providências acauteladoras.



12.3. A rescisão do presente Contrato poderá ser:

- 12.3.1. Determinada por ato unilateral e escrito da Administração, nos casos enumerados nos incisos I a XII e XVII do Art. 78 da Lei Federal nº 8.666/1993; Nesses casos, a rescisão poderá acontecer independentemente de aviso, interpelação ou notificação judicial, sem que a contratada, por isso, tenha direito a qualquer reclamação ou indenização, salvo o executado até o momento da rescisão.
- 12.3.2. Amigável, por acordo entre as partes, reduzida a termo no presente processo administrativo, desde que haja conveniência para a Administração;
- 12.3.3. Judicial, nos termos da Legislação.

12.4. A rescisão contratual provocada pela inadimplência da contratada acarretará aplicação das sanções previstas na Lei Federal nº. 8.666/93, sem prejuízo das responsabilidades civil e penal.

CLÁUSULA DÉCIMA TERCEIRA DAS SANÇÕES

13. Ressalvados os casos de força maior, devidamente comprovado a Juízo do Município, a **CONTRATADA** incorrerá em multa quando houver atraso na prestação dos serviços objeto do presente contrato;

- 13.1. O valor da multa será calculado à razão de 1% (um por cento) por dia de atraso, sobre valor do contrato;
- 13.2. Pela inobservância das especificações ou pela prática de irregularidades ou omissões na execução dos serviços objeto do presente instrumento a multa será de 10% (dez por cento), sobre valor do contrato;
- 13.3. Outras faltas cometidas pela **CONTRATADA** sem que seja prevista penalidade para o caso, a multa será de 2% (dois por cento) sobre o valor do contrato por infração;
- 13.4. As multas impostas à **CONTRATADA** em decorrência desse Contrato serão solvidas por ela na ocasião do pagamento dos serviços;
- 13.5. À **CONTRATADA**, assiste o direito de solicitar reconsideração por escrito ao município, no prazo de 24 (vinte e quatro) horas, contados da data da notificação recebida, que será decidida pela autoridade competente em 5 (cinco) dias, relevando ou não a multa.
- 13.6. Sem prejuízo das perdas e danos e das multas cabíveis nos termos da Lei Civil, o Município poderá impor à **CONTRATADA**, pela inexecução total ou parcial das obrigações assumidas neste instrumento, as seguintes sanções:
 - 11.3.1 Advertência;
 - 11.3.2 Multa administrativa graduável conforme a gravidade da infração e no valor vigente à data de sua imposição, não podendo, no entanto, o seu valor total, exceder ao equivalente a 10% (dez por cento) do valor do Contrato;
 - 11.3.3 Suspensão temporária de participação em Licitação e impedimento de contratação com o Município, por prazo de 120 (cento e vinte) dias;
 - 11.3.4 Declaração de inidoneidade para licitar ou contratar com o Município enquanto perdurarem os motivos determinantes da punição ou até que seja promovida a reabilitação perante a própria autoridade que aplicou a penalidade, que será concedida sempre que a **CONTRATADA** ressarcir o Município pelos prejuízos resultantes e após decorrido o prazo de sanção aplicada no inciso anterior;
- 11.4 Os atos de aplicação de sanção serão motivados e obrigatoriamente publicados na imprensa local;
- 11.5 A **CONTRATADA** deverá efetuar o pagamento da multa dentro de 48 (quarenta e oito) horas, sob pena de rescisão unilateral do Contrato.
- 11.6 É facultada a defesa prévia da **CONTRATADA** no respectivo Processo Administrativo, solicitado por escrito à autoridade competente, no prazo de 05 (cinco) dias úteis que será decidida pela mesma autoridade, relevando ou não a sanção.

Parágrafo Único – As penas acima referidas serão propostas pela fiscalização e impostas pela autoridade competente.

CLÁUSULA DÉCIMA TERCEIRA DA COBRANÇA JUDICIAL

- 12 A cobrança judicial de quaisquer quantias devidas ao **CONTRATANTE** e decorrentes do presente termo far-se-á pelo processo de execução fiscal.
- 12.3 Se a **CONTRATANTE** tiver que ingressar em Juízo, a **CONTRATADA** responderá pelos honorários de advogado, fixados, desde já, em 20% (vinte por cento) do valor da causa, além de eventuais despesas direta ou indiretamente relacionadas com a cobrança prevista na Cláusula anterior.



CLÁUSULA DÉCIMA QUARTA
DO CASO FORTUITO E DA FORÇA MAIOR

- 13 São considerados casos fortuitos ou casos de força maior, para isenção de multas, quando o atraso na entrega contratada decorrer de:
- 13.3 Calamidade Pública;
- 13.4 outros que se enquadrem no conceito do art. 393 do Código Civil Brasileiro, devidamente comprovadas por laudo pericial do Município.

CLÁUSULA DÉCIMA QUINTA

- 14 O presente contrato não poderá ser objeto de cessão ou transferência no todo ou em parte, a não ser com o prévio e expresso consentimento do **CONTRATANTE**, sob pena de imediata rescisão.

CLÁUSULA DÉCIMA SEXTA
DO FORO

- 15 Fica eleito o foro da Comarca de Casimiro de Abreu com renúncia a qualquer outro, por mais privilegiado que seja para dirimir as questões oriundas do presente instrumento.

E, por estarem justas e acordadas, as partes assinam o presente em 03 (três) vias de igual teor e na presença das suas testemunhas abaixo subscritas.

Casimiro de Abreu, ____ de _____ de _____.

Secretário Municipal de Saúde

Representante: _____
CONTRATADA

Testemunhas:

1. _____
CPF: _____
2. _____
CPF: _____



ANEXO VII – (MODELO)
ANÁLISE ECONÔMICO-FINANCEIRA

A situação financeira das licitantes será aferida por meio dos índices de: liquidez corrente - LC, liquidez geral - LG e solvência geral - SG.

LC= Ativo Circulante
Passivo Circulante

LG= Ativo Circulante (+) Realizável a Longo Prazo
Passivo Circulante (+) Exigível a Longo Prazo

SG= Ativo Total
Passivo Circulante(+) Exigível a Longo Prazo

Os índices calculados, obrigatoriamente, acompanharão as demonstrações contábeis, sendo consideradas habilitadas as empresas que apresentarem os seguintes resultados:

Liquidez corrente	índice maior ou igual a 1,00
Liquidez geral	índice maior ou igual a 1,00
Solvência geral	índice maior ou igual a 1,00

OBS: O documento deverá conter a assinatura original do contador.



ANEXO VIII - MODELO DE DECLARAÇÃO DE ACEITAÇÃO DE TODAS AS CONDIÇÕES DO EDITAL

À
Prefeitura Municipal de Casimiro de Abreu – PMCA/FMS
Rua Padre Anchieta, 234 – Centro, Casimiro de Abreu – RJ.
Comissão Especial de Licitação - Pregão

Ref.: Pregão ____/____/____ N° ____/____.

Para efeito do Edital em referência, declaramos o seguinte:

1. Que o prazo de validade dos preços e condições da nossa proposta é de 60 (Sessenta) dias corridos, após o encerramento do Certame.
2. Que aceitaremos todas as condições contidas neste Edital e seus anexos.
3. Que os produtos e/ou Serviços ofertados atendem satisfatoriamente ao fim a que se destina, com qualidade, originalidade, rendimento e segurança, sob pena da aplicação das Penalidades Legais.
4. Que os Preços ofertados já estão inclusos todos os impostos pertinentes.
5. Que o nosso CNPJ é _____, referente ao seguinte endereço: _____.
6. Que o nosso telefone é (____) _____.
7. Que os preços apresentados refletem os de mercado no momento;
 - a) compreendem todas as despesas incidentes sobre o objeto licitado, tais como impostos, tarifas, taxas, fretes, seguros, etc...;
 - b) são irremediáveis durante a validade da proposta;
8. Declara ter ciência que uma vez apresentada a proposta de preços, não será admitida desistência da mesma, cancelamentos, retificações de preços, alterações ou alternativas nas condições/especificações estipuladas;
9. Condições e prazo de garantia, conforme o disposto no Anexo I, item 4.7 e da Proposta de Preços Anexo IV, deste Edital, salvo se a proposta contemplar condições e prazos mais vantajosos o FMS/PMCA;
10. Que os pagamentos serão creditados na conta- corrente abaixo discriminada:

Local e data.

Empresa
Assinatura do Representante

Obs.: Esta declaração deverá ser apresentada em papel timbrado da empresa e colocada no Envelope “A” – Proposta de Preços.



**ANEXO IX
(MODELO)**

DECLARAÇÃO DE MICROEMPRESA OU EMPRESA DE PEQUENO PORTE

A Empresa _____, com sede na _____, inscrita no CNPJ n _____, vem, por intermédio do representante legal o(a) Sr.(a) _____, portador(a) da carteira de identidade n _____ e do CPF/MF _____, DECLARAR, sob as penas da Lei, que é _____ (MICROEMPRESA ou EMPRESA DE PEQUENO PORTE), que cumpre os requisitos legais para efeito de qualificação como ME-EPP e que não se enquadra em nenhuma das hipóteses elencadas no Parágrafo 4º do art. 3º da Lei Complementar n 123/2006, estando apta a usufruir dos direitos de que tratam os Artigos 42 a 49 da mencionada Lei, não havendo fato superveniente impeditivo da participação no presente certame.

_____, de _____ de 20__

Representante Legal

Obs.: Esta declaração deverá ser apresentada em papel timbrado da empresa e entregue fora de qualquer envelope.



ANEXO X – (MODELO) DECLARAÇÃO DE SUPERVENIÊNCIA DE FATO IMPEDITIVO DA HABILITAÇÃO

Ref. ao Pregão N.º ____/____

A firma / Empresa _____, Sediada na rua _____, n.º _____, _____ (cidade) (estado), inscrita no Cadastro Nacional de Pessoa Jurídica (C.N.P.J) sob n.º _____ por seu representante legal (Diretor gerente, Proprietário, etc.) DECLARA, sob as penas da lei, que não está sujeita a qualquer impedimento legal para licitar ou contratar com a Administração, inexistindo até a presente data fatos supervenientes impeditivos para sua habilitação no processo licitatório, ciente da obrigatoriedade de declarar ocorrências posteriores.

_____, _____ de _____ de _____
Assinatura do responsável pela empresa
Nome do responsável pela empresa



ANEXO XI – (MODELO) AUTORIZAÇÃO PARA EXECUÇÃO DE SERVIÇOS

Processo n.º: ___/20___
 Licitação n.º: ___/20___
 Fornecedor:
 Endereço:
 CNPJ:

1. Objeto: A presente destina-se à _____ conforme Edital de Pregão n.º _____.

ITEM	ESPECIFICAÇÕES	UNID.	QUANT.	PREÇO UNIT.	PREÇO TOTAL

2 - Prazos da execução dos serviços

2.1 - A execução dos serviços deverá estar totalmente concluída em até 45 (quarenta e cinco) dias, contados a partir da autorização da despesa e retirada da nota de empenho.

3 - Condições de pagamento

3.1 - A Contratante pagará valor fixo referente ao serviço.

4 - Condições de recebimento

4.1 - Deverá ser apresentada nota fiscal contendo o valor fixo, a fim de ser atestada por dois servidores, sendo pelo menos um membro do Departamento de Informática, e posteriormente encaminhada para pagamento, que deverá ser efetuado em até 30 (trinta) dias.

5. DO PAGAMENTO

5.1. A nota fiscal deverá ser apresentada após a execução dos serviços, a fim de ser atestada e posteriormente encaminhada para pagamento, que deverá ser efetuado em até 30 (trinta) dias;

5.2. O Fundo Municipal de Saúde somente efetuará o pagamento à CONTRATADA, desde que obedeça às formalidades legais e contratuais previstas;

5.3. “Ficam obrigados a emitir Nota Fiscal Eletrônica – NF-e, modelo 55, em substituição à Nota Fiscal, modelo 1 ou 1-A, a partir de 1º de dezembro de 2010, os contribuintes que, independentemente da atividade econômica exercida, realizem operações:

I - destinadas à Administração Pública direta ou indireta, inclusive empresa pública e sociedade de economia mista, de qualquer dos Poderes da União, dos Estados, do Distrito Federal e dos Municípios” (Protocolo ICMS 42/2009, Cláusula Segunda);

5.4. Na ocasião de cada pagamento a ser efetuado, observadas as condições específicas da CONTRATADA, aplicar-se-á, no que couber, o disposto na Lei Federal No. 9.430, de 27 de dezembro de 1996, na Lei Federal No. 8.212, de 24 de julho de 1991 e na Lei Complementar No. 106, de 31 de julho de 2003 e Protocolo ICMS 42/2009 (NF-e), combinada com a correspondente lei municipal do local de prestação dos serviços, com as alterações e regulamentações posteriores.

5.5. Ocorrendo atraso no pagamento das obrigações desde que este atraso decorra de culpa da PMCA/FMS, o valor devido será acrescido de 0,1% (um décimo por cento) a título de multa, além de 0,033% (trinta e três milésimo por cento) por dia de atraso, a título de compensação financeira, a serem calculados sobre a parcela devida;

5.6. O pagamento da multa e da compensação financeira a que se refere o sub item anterior será efetivado mediante a autorização expressa da Secretaria Municipal de Fazenda/FMS, em processo próprio, que se iniciará com requerimento da licitante contratada dirigido ao Secretário (a) Municipal de Fazenda/FMS;

5.7. Caso a PMCA/FMS efetue pagamento devido a contratada em prazo inferior a 30 (trinta) dias, será descontada da importância devida o valor correspondente a 0,033% (trinta e três milésimo por cento) por dia de antecipação;

5.8. Na ocasião de cada pagamento a ser efetuado, observada as condições específicas da CONTRATADA, aplicar-se-á, no que couber, o dispositivo da Lei Federal nº 9.430, de 27 de Dezembro de 1996, na Lei Federal 8.212, de 24 de Julho de 1991 e na Lei complementar nº 116, de 31 de Julho de 2003, combinada com a correspondente Lei Municipal do Local de prestação dos serviços, com suas alterações e regulamentações posteriores;

5.9. No caso de a CONTRATADA ser enquadrada nas hipóteses de não retenção constante do Art. 4º, ou como pessoa jurídica amparada por medida Judicial constante do Art. 36, ambos da instrução normativa SRF, nº 1.234, de 11.01.2012, deverá apresentar juntamente com o documento de cobrança a comprovação exigida na referida instrução normativa, sob pena de retenção de tributos da fonte;

5.10. Na hipótese de o documento de cobrança apresentar erros, fica suspenso o prazo para o pagamento respectivos, prosseguindo-se a contagem somente após apresentação da nova documentação isenta de erros.

Casimiro de Abreu, ___ de _____ de 20___.

Secretario de _____

Pela empresa: _____



ANEXO XII
(MODELO) DECLARAÇÃO DE AUSÊNCIA DE VÍNCULO COM O SERVIÇO PÚBLICO

Eu, _____, responsável legal da empresa _____ inscrita no CNPJ sob o nº _____, interessada em participar do **Pregão nº _____**, DECLARO, sob as penas da lei, que nos termos do artigo 9º, da lei 8666/93, a Empresa _____, NÃO possui em seu quadro de pessoal, servidores, empregados públicos ou dirigentes do município de Casimiro de Abreu, ou que tenha sido, nos últimos 180 (cento e oitenta) dias, ocupantes de cargo, emprego ou função no Município e/ou que tenha tomado parte na elaboração do projeto como autor ou colaborador.

Declaro, ainda, nos termos do artigo 98 da Lei Orgânica do Município de Casimiro de Abreu, que a empresa não possui em seu quadro pessoas ligadas ao Prefeito e seus auxiliares diretos, Vice-Prefeito e Vereadores por matrimônio ou parentesco, afim ou consanguíneo, até o segundo grau, ou por adoção, bem como esta situação não se persiste nos últimos 06 (seis) meses após findas as respectivas funções.

Local e data

Nome da Empresa Licitante
Responsável legal

OBS : favor preencher em papel timbrado da licitante, com assinatura do responsável legal (credenciado ou procurador)